

ภาคผนวก ค
รายงานผลการวิเคราะห์





TEST REPORT

Analysis No. : R22-0226
Customer : Technical Division of Thai Environmental Technic Limited
For PTT Global Chemical Public Company Limited.
Address : 19, Map Ta Phut Industrial Estate, Rong Pui Road,
Map Ta Phut, Mueang, Rayong 21150
Contact : Khun. Natjaree Chaiyarak
E-mail : Natjaree.C@pttgcgroup.com

Report Date : 04/02/22
Received Date : 31/01/22
Analysis Date : 01/02/22
Sampling By : TET
Type of Sample : Ambient Air
Job No. : S650151/Jan

Sampling Point	Sample No.	Sampling Date	Result
			1,3-Butadiene ($\mu\text{g}/\text{m}^3$)
ริมรั้วด้านทิศเหนือ (47P 0731137 UTM 1402837)	2201-AA0537	27-28/01/22	<0.11

Remarks : Concentration of each gas in Ambient is based on 1 atm and 25 °C

Method : 1,3-Butadiene = Canister, GC/MS (US.EPA Method TO-15)

Ms. Wareerut Prachumdang

Chief of Laboratory

04.02.22



Mrs. Pornpip Pethshee

Laboratory Manager

04.02.22

- REPORTED RESULTS REFER TO SUBMITTED SAMPLE(S) ONLY
- DO NOT COPY PARTIAL OF THIS ANALYSIS REPORT WITHOUT OFFICIAL APPROVAL



Thai Environmental Technic Limited
บริษัท เทคนิคสิ่งแวดล้อมไทย จำกัด

ORIGINAL

ต้นฉบับ

1/6 Soi Ramkhamhaeng 145, Khwaeng / Khet Saphansung, Bangkok 10240

E-mail : admin@tet1995.com

1/6 ซอยรามคำแหง 145 แขวงสะพานสูง เขตสะพานสูง กรุงเทพมหานคร 10240

Tel : 0-2373-7799 (Auto) Fax : 0-2373-7979

TEST REPORT

Customer Name : PTT Global Chemical Public Company Limited
Address : 19, Map Ta Phut Industrial Estate, Rong Pui Road,
Map Ta Phut, Mueang Rayong 21150
Contact : Khun. Natjaree Chaiyarak
Email : Natjaree.C@pttgcgroup.com

Report No. : 0226/2022/1-1
Report Date : February 4, 2022
Sampling Date : January 27-28, 2022
Type of Sample : WS & WD

Job No. : S650151/Jan

Item	Time	จิมวัดด้านทิศเหนือ	
		27-28/01/22	
		WS	WD
1.	10:00	0.7	ESE
2.	11:00	2.5	S
3.	12:00	2.8	SSW
4.	13:00	1.3	WSW
5.	14:00	2.0	SSW
6.	15:00	1.9	SSW
7.	16:00	1.9	S
8.	17:00	1.4	S
9.	18:00	1.4	WSW
10.	19:00	1.0	SSE
11.	20:00	1.0	WSW
12.	21:00	1.1	SSW
13.	22:00	1.2	SSW
14.	23:00	0.9	S
15.	00:00	1.0	SSW
16.	01:00	0.7	SSW
17.	02:00	1.8	SSW
18.	03:00	1.4	SW
19.	04:00	0.5	SW
20.	05:00	0.5	SSW
21.	06:00	0.8	SSE
22.	07:00	1.8	SSW
23.	08:00	1.6	ESE
24.	09:00	0.6	S
Average		1.3	-

Remark : WS = WIND SPEED (m/s)

WD = WIND DIRECTION

Reference Method : Cup Anemometer & Anodized Aluminium Vane Method

Wannasiri S.

Wannasiri Suriyawong



Somchai P.

Somchai Piyavorasakul
General Manager

- REPORTED RESULTS REFER TO SUBMITTED SAMPLE(S) ONLY
- DO NOT COPY PARTIAL OF THIS ANALYSIS REPORT WITHOUT OFFICIAL APPROVAL



Thai Environmental Technic Limited
บริษัท เทคโนโลยีสิ่งแวดล้อมไทย จำกัด

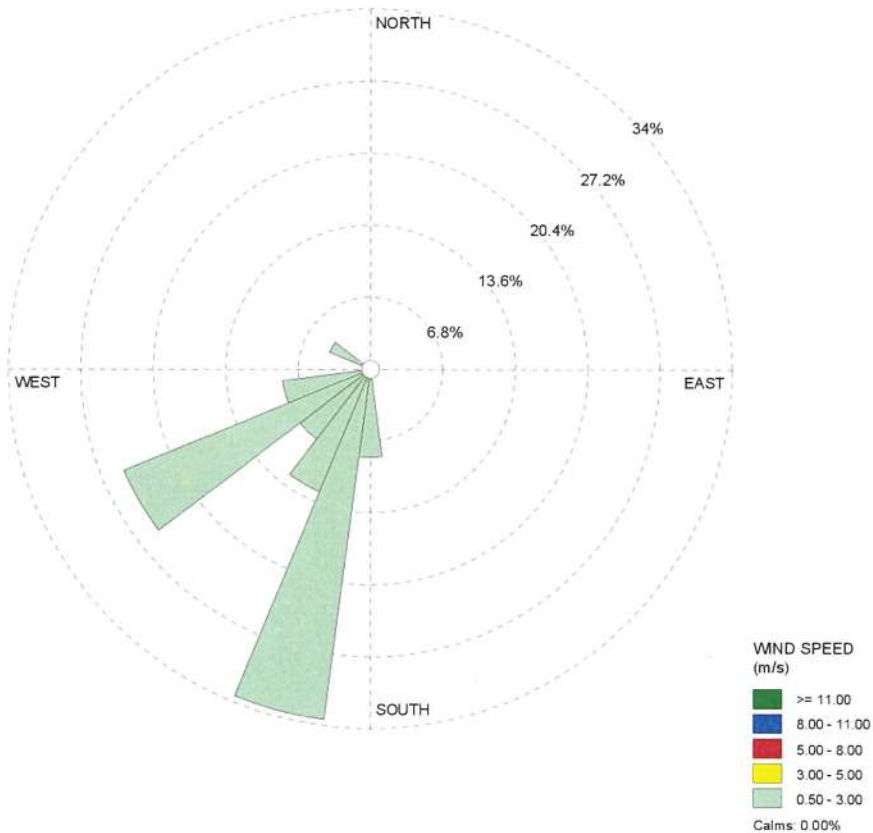

ผังแสดงความเร็วลมและทิศทางลม วัดหนองแพบ
ระหว่างวันที่ 27-28 มกราคม 2565

Wannasiri S

Wannasiri Suriyawong



Somchai P.

Somchai Piyavorasakul
General Manager



TEST REPORT

Analysis No. : R22-0288
Customer : Technical Division of Thai Environmental Technic Limited
For PTT Global Chemical Public Company Limited.
Address : 19, Map Ta Phut Industrial Estate, Rong Pui Road,
Map Ta Phut, Mueang, Rayong 21150
Contact : Khun. Natjaree Chaiyarak
E-mail : Natjaree.C@pttgcgroup.com

Report Date : 09/02/22
Received Date : 04/02/22
Analysis Date : 05-07/02/22
Sampling By : TET
Type of Sample : Ambient Air
Job No. : S650151/Feb

Sampling Point	Sample No.	Sampling Date	Result
			1,3-Butadiene ($\mu\text{g}/\text{m}^3$)
ริมรั้วด้านทิศเหนือ (47P 0731137 UTM 1402837)	2202-AA0092	02-03/02/22	0.45

Remarks : Concentration of each gas in Ambient is based on 1 atm and 25 °C
Method : 1,3-Butadiene = Canister, GC/MS (US.EPA Method TO-15)

Ms. Wareerut Prachumdang
Chief of Laboratory
09/02/22



Mrs. Pornpip Pethshee
Laboratory Manager
09/02/22

- REPORTED RESULTS REFER TO SUBMITTED SAMPLE(S) ONLY
- DO NOT COPY PARTIAL OF THIS ANALYSIS REPORT WITHOUT OFFICIAL APPROVAL



Thai Environmental Technic Limited
บริษัท เทคนิคสิ่งแวดล้อมไทย จำกัด

ORIGINAL

ต้นฉบับ

1/6 Soi Ramkhamhaeng 145, Khwaeng / Khet Saphansung, Bangkok 10240

E-mail : admin@tet1995.com

1/6 ซอยรามคำแหง 145 แขวงสะพานสูง เขตสะพานสูง กรุงเทพมหานคร 10240

Tel : 0-2373-7799 (Auto) Fax : 0-2373-7979

TEST REPORT

Customer Name : PTT Global Chemical Public Company Limited

Report No. : 0288/2022/1-1

Address : 19, Map Ta Phut Industrial Estate, Rong Pui Road,
Map Ta Phut, Mueang Rayong 21150

Report Date : February 15, 2022

Contact : Khun. Natjaree Chaiyarak
Email : Natjaree.C@pttgcgroup.com

Sampling Date : February 2-3, 2022

Type of Sample : WS & WD

Job No. : S650151/Feb

Item	Time	ริมรั้วด้านทิศเหนือ	
		02-03/02/22	
		WS	WD
1.	09:00	1.4	S
2.	10:00	2.2	SE
3.	11:00	1.0	SE
4.	12:00	0.8	SE
5.	13:00	1.4	SW
6.	14:00	1.4	SW
7.	15:00	3.7	SSE
8.	16:00	2.5	SSE
9.	17:00	0.5	SE
10.	18:00	0.2	ESE
11.	19:00	0.2	SE
12.	20:00	1.5	S
13.	21:00	1.2	SSW
14.	22:00	2.4	SSW
15.	23:00	1.8	S
16.	00:00	1.2	S
17.	01:00	1.0	S
18.	02:00	1.4	SSW
19.	03:00	1.6	SW
20.	04:00	1.1	SSE
21.	05:00	0.3	S
22.	06:00	1.3	SSE
23.	07:00	1.1	S
24.	08:00	0.9	SSW
Average		1.3	-

Remark : WS = WIND SPEED (m/s)

WD = WIND DIRECTION

Reference Method : Cup Anemometer & Anodized Aluminium Vane Method

Wannasiri S.

Wannasiri Suriyawong



Somchai P.

Somchai Piyavorasakul
General Manager

- REPORTED RESULTS REFER TO SUBMITTED SAMPLE(S) ONLY
- DO NOT COPY PARTIAL OF THIS ANALYSIS REPORT WITHOUT OFFICIAL APPROVAL

**TET**

Thai Environmental Technic Limited
บริษัท เทคนิคสิ่งแวดล้อมไทย จำกัด

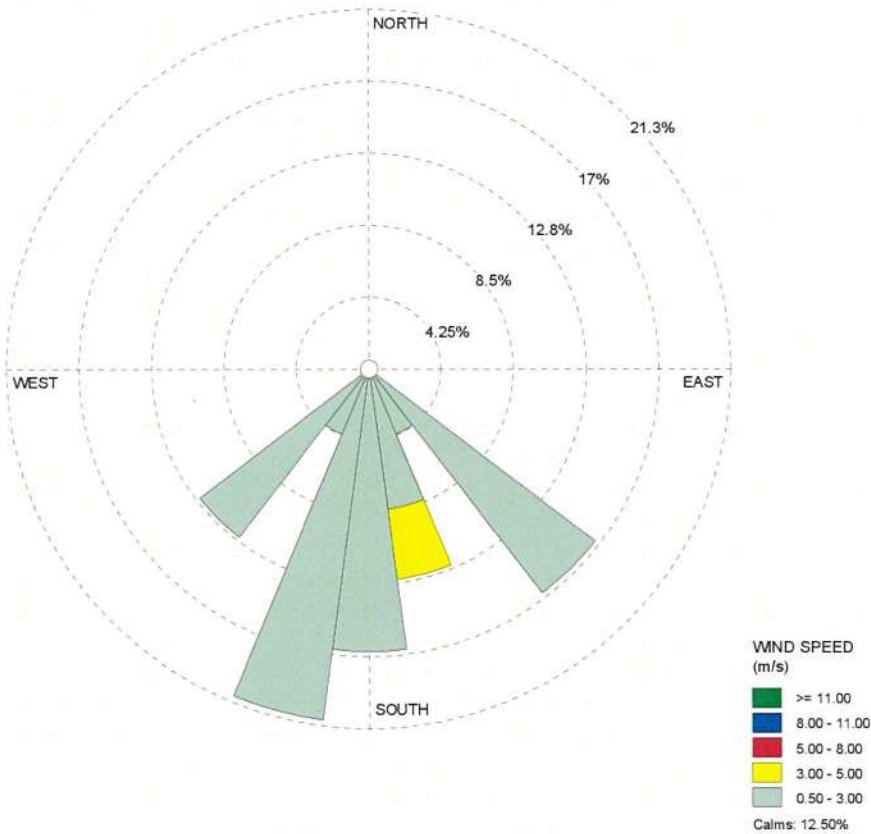

ผังแสดงความเร็วลมและทิศทางลม รีมวัดด้านทิศเหนือ
ระหว่างวันที่ 2-3 กุมภาพันธ์ 2565

Wannasiri S.

Wannasiri Suriyawong



Somchai P.

Somchai Piyavorasakul
General Manager



TEST REPORT

Analysis No. : R22-0914
Customer : Technical Division of Thai Environmental Technic Limited
For PTT Global Chemical Public Company Limited.
Address : 19, Map Ta Phut Industrial Estate, Rong Pui Road,
Map Ta Phut, Mueang, Rayong 21150
Contact : Khun. Natjaree Chaiyarak

Report Date : 18/04/22
Received Date : 06/04/22
Analysis Date : 12/04/22
Sampling By : TET
Type of Sample : Ambient Air
Job No. : S650151/Apr/1

Sampling Point	Sample No.	Sampling Date	Result
			1,3-Butadiene ($\mu\text{g}/\text{m}^3$)
ริมรั้วด้านทิศเหนือ (47P 0731135 UTM 1402837)	2204-AA0126	04-05/04/22	2.56

Remarks : Concentration of each gas in Ambient is based on 1 atm and 25 °C
Method : 1,3-Butadiene = Canister, GC/MS (US.EPA Method TO-15)

Ms. Wareerut Prachumdang
Chief of Laboratory
18.04.22



Mrs. Pornpip Pethshee
Laboratory Manager
18.04.22

- REPORTED RESULTS REFER TO SUBMITTED SAMPLE(S) ONLY
- DO NOT COPY PARTIAL OF THIS ANALYSIS REPORT WITHOUT OFFICIAL APPROVAL



Thai Environmental Technic Limited
บริษัท เทคนิคสิ่งแวดล้อมไทย จำกัด

ORIGINAL

ต้นฉบับ

1/6 Soi Ramkhamhaeng 145, Khwaeng / Khet Saphansung, Bangkok 10240

E-mail : admin@tet1995.com

1/6 ซอยรามคำแหง 145 แขวงสะพานสูง เขตสะพานสูง กรุงเทพมหานคร 10240

Tel : 0-2373-7799 (Auto) Fax : 0-2373-7979

TEST REPORT

Customer Name : PTT Global Chemical Public Company Limited
Address : 19, Map Ta Phut Industrial Estate, Rong Pui Road,
Map Ta Phut, Mueang Rayong 21150
Contact : Khun. Natjaree Chaiyarak
Email : Natjaree.C@pttgcgroup.com
Job No. : S650151/Apr/1

Report No. : 0914/2022/1-1
Report Date : April 18, 2022
Sampling Date : April 4-5, 2022
Type of Sample : WS & WD

Item	Time	ริมรั้วด้านทิศเหนือ	
		04-05/04/22	
		WS	WD
1.	10:00	3.1	E
2.	11:00	2.2	NE
3.	12:00	1.3	E
4.	13:00	1.8	SSW
5.	14:00	2.2	SSW
6.	15:00	3.1	SSW
7.	16:00	2.2	SSW
8.	17:00	1.3	SSW
9.	18:00	1.8	SSW
10.	19:00	0.9	SSW
11.	20:00	0.4	WSW
12.	21:00	0.9	NE
13.	22:00	1.8	ENE
14.	23:00	2.7	NE
15.	00:00	2.2	N
16.	01:00	1.8	NNE
17.	02:00	1.8	NNE
18.	03:00	2.7	N
19.	04:00	2.7	N
20.	05:00	1.8	N
21.	06:00	1.8	N
22.	07:00	1.8	N
23.	08:00	2.2	NE
24.	09:00	3.6	NNE
Average		2.0	-

Remark : WS = WIND SPEED (m/s)

WD = WIND DIRECTION

Reference Method : Cup Anemometer & Anodized Aluminium Vane Method

Wannasiri S.

Wannasiri Suriyawong



Somchai P.

Somchai Piyavorasakul
General Manager

- REPORTED RESULTS REFER TO SUBMITTED SAMPLE(S) ONLY
- DO NOT COPY PARTIAL OF THIS ANALYSIS REPORT WITHOUT OFFICIAL APPROVAL

**TET**

Thai Environmental Technic Limited
บริษัท เทคนิคสิ่งแวดล้อมไทย จำกัด

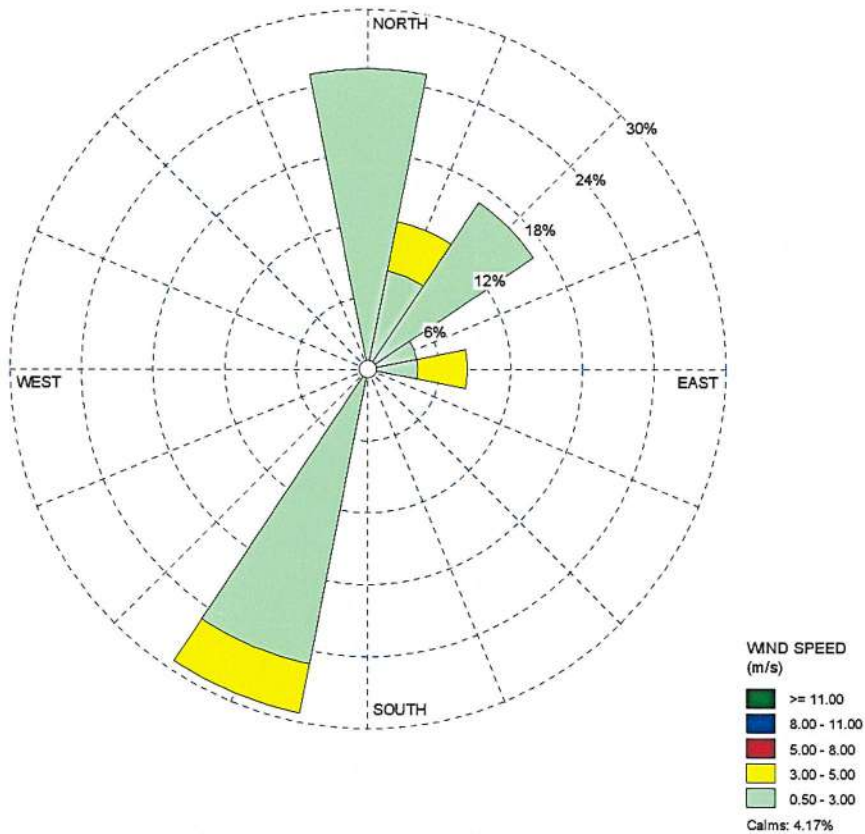

ผังแสดงความเร็วลมและทิศทางลม ริมรั้วด้านทิศเหนือ
ระหว่างวันที่ 4-5 เมษายน 2565

Wannasiri S.

Wannasiri Suriyawong



Somchai P.

Somchai Piyavorasakul
General Manager

TEST REPORT

Analysis No. : R22-1070
Customer : Technical Division of Thai Environmental Technic Limited
For PTT Global Chemical Public Company Limited.
Address : 19, Map Ta Phut Industrial Estate, Rong Pui Road,
Map Ta Phut, Mueang, Rayong 21150
Contact : Khun. Natjaree Chaiyarak

Report Date : 04/05/22
Received Date : 22/04/22
Analysis Date : 23-25/04/22
Sampling By : TET
Type of Sample : Ambient Air
Job No. : S650151/Apr/11

Sampling Point	Sample No.	Sampling Date	Result
			1,3-Butadiene ($\mu\text{g}/\text{m}^3$)
ริมรั้วด้านทิศเหนือ (47P 0731137 UTM 1402837)	2204-AA0371	20-21/04/22	1.98

Remarks : Concentration of each gas in Ambient is based on 1 atm and 25 °C

Method : 1,3-Butadiene = Canister, GC/MS (US.EPA Method TO-15)

Ms. Wareerut Prachumdang
Chief of Laboratory
04/05/22



Mrs. Pornpip Pethshee
Laboratory Manager
04/05/22

- REPORTED RESULTS REFER TO SUBMITTED SAMPLE(S) ONLY
- DO NOT COPY PARTIAL OF THIS ANALYSIS REPORT WITHOUT OFFICIAL APPROVAL



Thai Environmental Technic Limited
บริษัท เทคนิคสิ่งแวดล้อมไทย จำกัด

ORIGINAL

ต้นฉบับ

1/6 Soi Ramkhamhaeng 145, Khwaeng / Khet Saphansung, Bangkok 10240

E-mail : admin@tet1995.com

1/6 ซอยรามคำแหง 145 แขวงสะพานสูง เขตสะพานสูง กรุงเทพมหานคร 10240

Tel : 0-2373-7799 (Auto) Fax : 0-2373-7979

TEST REPORT

Customer Name : PTT Global Chemical Public Company Limited
Address : 19, Map Ta Phut Industrial Estate, Rong Pui Road,
Map Ta Phut, Mueang Rayong 21150
Contact : Khun. Natjaree Chaiyarak
Email : Natjaree.C@pttgcgroup.com

Report No. : 1070/2022/1-1
Report Date : May 4, 2022
Sampling Date : April 20-21, 2022
Type of Sample : WS & WD

Job No. : S650151/Apr/11

Item	Time	ริมวัดด้านทิศเหนือ	
		20-21/04/22	
		WS	WD
1.	09:00	2.6	SSW
2.	10:00	2.1	SSW
3.	11:00	2.6	SSW
4.	12:00	2.5	WNW
5.	13:00	1.9	WNW
6.	14:00	1.8	SSW
7.	15:00	1.7	WNW
8.	16:00	1.8	SSW
9.	17:00	1.8	SW
10.	18:00	1.7	SW
11.	19:00	1.4	W
12.	20:00	1.3	WSW
13.	21:00	1.1	W
14.	22:00	2.1	W
15.	23:00	2.6	WNW
16.	00:00	2.1	WNW
17.	01:00	1.9	SW
18.	02:00	1.8	WSW
19.	03:00	1.9	SW
20.	04:00	1.6	SW
21.	05:00	1.3	WNW
22.	06:00	1.7	SW
23.	07:00	1.9	WNW
24.	08:00	1.0	WNW
Average		1.8	-

Remark : WS = WIND SPEED (m/s)

WD = WIND DIRECTION

Reference Method : Cup Anemometer & Anodized Aluminium Vane Method

Wannasiri S.

Wannasiri Suriyawong



Somchai P.

Somchai Piyavorasakul
General Manager

- REPORTED RESULTS REFER TO SUBMITTED SAMPLE(S) ONLY
- DO NOT COPY PARTIAL OF THIS ANALYSIS REPORT WITHOUT OFFICIAL APPROVAL

**TET**

Thai Environmental Technic Limited
บริษัท เทคนิคสิ่งแวดล้อมไทย จำกัด

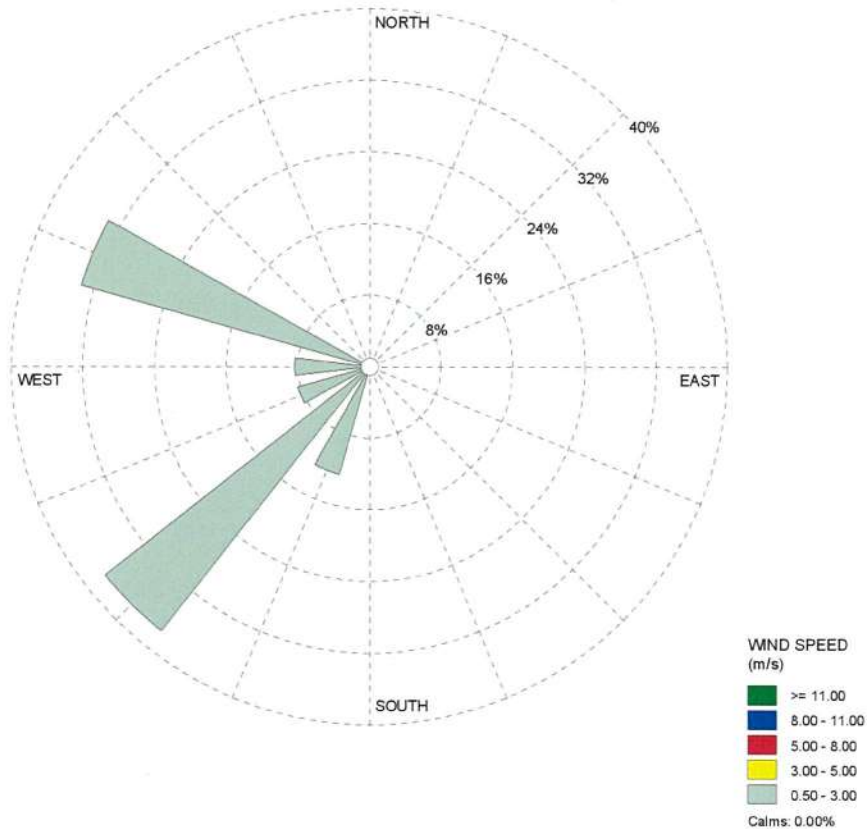

ผังแสดงความเร็วลมและทิศทางลม รีมวัดด้านทิศเหนือ
ระหว่างวันที่ 20-21 เมษายน 2565

Wannasiri S.

Wannasiri Suriyawong



Somchai P.

Somchai Piyavorasakul
General Manager



TEST REPORT

Analysis No. : R22-1219
Customer : Technical Division of Thai Environmental Technic Limited
For PTT Global Chemical Public Company Limited.
Address : 19, Map Ta Phut Industrial Estate, Rong Pui Road,
Map Ta Phut, Mueang, Rayong 21150
Contact : Khun. Natjaree Chaiyarak

Report Date : 20/05/22
Received Date : 09/05/22
Analysis Date : 10/05/22
Sampling By : TET
Type of Sample : Ambient Air
Job No. : S650151/May

Sampling Point	Sample No.	Sampling Date	Result
			1,3-Butadiene ($\mu\text{g}/\text{m}^3$)
ริมรั้วด้านทิศเหนือ (47P 0731140 UTM 1402842)	2205-AA0314	05-06/05/22	1.46

Remarks : Concentration of each gas in Ambient is based on 1 atm and 25 °C

Method : 1,3-Butadiene = Canister, GC/MS (US.EPA Method TO-15)

Ms. Wareerut Prachumdang

Chief of Laboratory

20/05/22



Mrs. Pornpip Pethshee

Laboratory Manager

20/05/22

- REPORTED RESULTS REFER TO SUBMITTED SAMPLE(S) ONLY
- DO NOT COPY PARTIAL OF THIS ANALYSIS REPORT WITHOUT OFFICIAL APPROVAL



TEST REPORT

Customer Name : PTT Global Chemical Public Company Limited
Address : 19, Map Ta Phut Industrial Estate, Rong Pui Road,
Map Ta Phut, Mueang Rayong 21150
Contact : Khun. Natjaree Chaiyarak
Email : Natjaree.C@pttgcgroup.com
Job No. : S650151/May

Report No. : 1219/2022/1-1
Report Date : May 20, 2022
Sampling Date : May 5-6, 2022
Type of Sample : WS & WD

Item	Time	ริมวัดด้านทิศเหนือ	
		05-06/05/22	
		WS	WD
1.	10:00	0.4	NNW
2.	11:00	0.7	NNW
3.	12:00	1.2	NW
4.	13:00	1.6	W
5.	14:00	0.5	WNW
6.	15:00	0.9	W
7.	16:00	1.7	SSW
8.	17:00	1.8	SSW
9.	18:00	1.9	SW
10.	19:00	1.5	SW
11.	20:00	1.9	SW
12.	21:00	1.2	SSW
13.	22:00	1.8	SW
14.	23:00	1.8	SSW
15.	00:00	0.8	WNW
16.	01:00	2.3	SW
17.	02:00	0.5	SW
18.	03:00	0.7	SW
19.	04:00	1.5	SW
20.	05:00	1.7	SW
21.	06:00	1.2	WSW
22.	07:00	1.2	S
23.	08:00	1.3	S
24.	09:00	0.4	SE
Average		1.3	-

Remark : WS = WIND SPEED (m/s)

WD = WIND DIRECTION

Reference Method : Cup Anemometer & Anodized Aluminium Vane Method

Wannasiri S.

Wannasiri Suriyawong



Somchai P.

Somchai Piyavorasakul
General Manager

- REPORTED RESULTS REFER TO SUBMITTED SAMPLE(S) ONLY
- DO NOT COPY PARTIAL OF THIS ANALYSIS REPORT WITHOUT OFFICIAL APPROVAL



TET

Thai Environmental Technic Limited
บริษัท เทคนิคสิ่งแวดล้อมไทย จำกัด

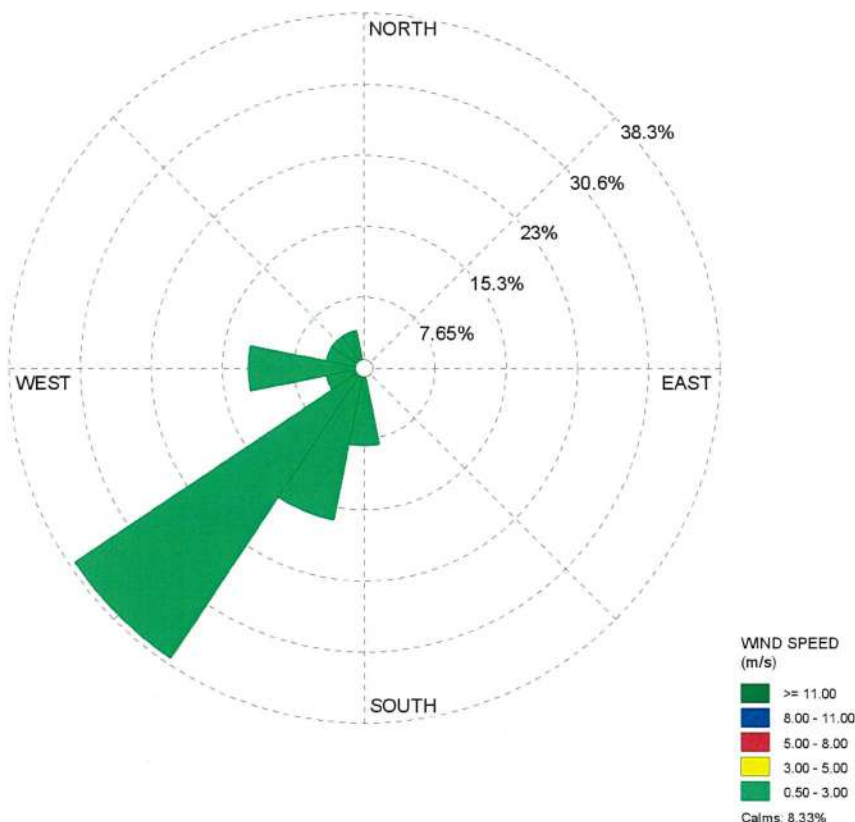

ผังแสดงความเร็วลมและทิศทางลม ริมรั้วด้านทิศเหนือ
ระหว่างวันที่ 5-6 พฤษภาคม 2565

Wannasiri S.

Wannasiri Suriyawong



Somchai P.

Somchai Piyavorasakul
General Manager



TEST REPORT

Analysis No. : R22-1586
Customer : Technical Division of Thai Environmental Technic Limited
For PTT Global Chemical Public Company Limited.
Address : 19, Map Ta Phut Industrial Estate, Rong Pui Road,
Map Ta Phut, Mueang, Rayong 21150
Contact : -

Report Date : 17/06/22
Received Date : 13/06/22
Analysis Date : 14-15/06/22
Sampling By : TET
Type of Sample : Ambient Air
Job No. : S650151/June

Sampling Point	Sample No.	Sampling Date	Result
			1,3-Butadiene ($\mu\text{g}/\text{m}^3$)
ริมรั้วด้านทิศเหนือ (47P 0731131 UTM 1402838)	2206-AA0424	09-10/06/22	< 0.11

Remarks : Concentration of each gas in Ambient is based on 1 atm and 25 °C
Method : 1,3-Butadiene = Canister, GC/MS (US,EPA Method TO-15)

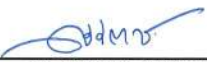
Ms. Wareerut Prachumdang
Chief of Laboratory
17.06.22



Mrs. Pomtip Pethshee
Laboratory Manager
17.06.22

- REPORTED RESULTS REFER TO SUBMITTED SAMPLE(S) ONLY
- DO NOT COPY PARTIAL OF THIS ANALYSIS REPORT WITHOUT OFFICIAL APPROVAL



Thai Environmental Technic Limited
บริษัท เทคนิคสิ่งแวดล้อมไทย จำกัด

ORIGINAL

ต้นฉบับ

1/6 Soi Ramkhamhaeng 145, Khwaeng / Khet Saphansung, Bangkok 10240

E-mail : admin@tet1995.com

1/6 ซอยรามคำแหง 145 แขวงสะพานสูง เขตสะพานสูง กรุงเทพมหานคร 10240

Tel : 0-2373-7799 (Auto) Fax : 0-2373-7979

TEST REPORT

Customer Name : PTT Global Chemical Public Company Limited
Address : 19, Map Ta Phut Industrial Estate, Rong Pui Road,
Map Ta Phut, Mueang Rayong 21150
Contact : Khun. Natjaree Chaiyarak
Email : Natjaree.C@pttgcgroup.com

Report No. : 1586/2022/1-1
Report Date : June 20, 2022
Sampling Date : June 9-10, 2022
Type of Sample : WS & WD

Job No. : S650151/June

Item	Time	ริมวัดด้านทิศเหนือ	
		09-10/06/22	
		WS	WD
1.	10:00	1.0	SSW
2.	11:00	2.4	WSW
3.	12:00	2.0	SW
4.	13:00	1.0	W
5.	14:00	1.6	ESE
6.	15:00	1.9	SSW
7.	16:00	2.9	SSW
8.	17:00	1.1	WNW
9.	18:00	1.2	ENE
10.	19:00	1.0	WSW
11.	20:00	0.7	WSW
12.	21:00	0.8	SW
13.	22:00	1.2	SW
14.	23:00	1.2	SSW
15.	00:00	0.5	SSW
16.	01:00	0.6	WSW
17.	02:00	0.3	WSW
18.	03:00	0.4	WSW
19.	04:00	1.0	W
20.	05:00	1.1	W
21.	06:00	0.8	W
22.	07:00	0.0	SSW
23.	08:00	0.8	E
24.	09:00	0.3	ENE
Average		1.1	-

Remark : WS = WIND SPEED (m/s)

WD = WIND DIRECTION

Reference Method : Cup Anemometer & Anodized Aluminium Vane Method

Wannasiri S.

Wannasiri Suriyawong



Somchai P.

Somchai Piyavorasakul
General Manager

- REPORTED RESULTS REFER TO SUBMITTED SAMPLE(S) ONLY
- DO NOT COPY PARTIAL OF THIS ANALYSIS REPORT WITHOUT OFFICIAL APPROVAL

**TET**

Thai Environmental Technic Limited
บริษัท เทคนิคสิ่งแวดล้อมไทย จำกัด

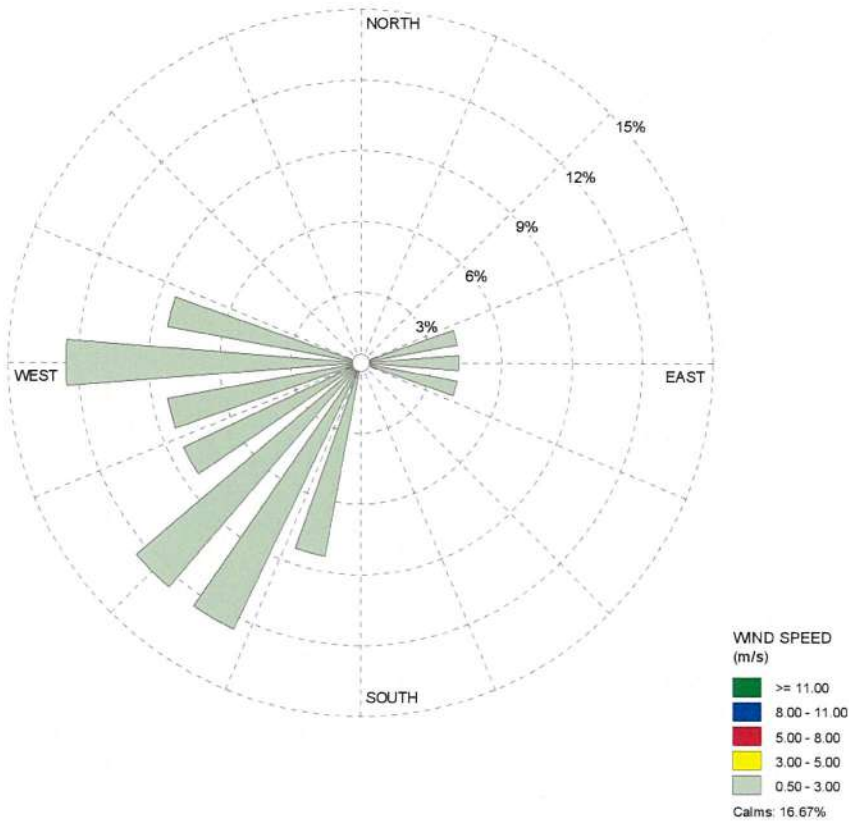

ผังแสดงความเร็วลมและทิศทางลม ริมรั้วด้านทิศเหนือ
ระหว่างวันที่ 9-10 มิถุนายน 2565

Wannasiri S.

Wannasiri Suriyawong



Somchai P.

Somchai Piyavorasakul
General Manager



1/6 Soi Ramkhamhaeng 145, Khwaeng / Khet Saphansung, Bangkok 10240
1/6 ซอยรามคำแหง 145 แขวงสะพานสูง เขตสะพานสูง กรุงเทพมหานคร 10240

E-mail : admin@tet1995.com

Tel : 0-2373-7799 (Auto) Fax : 0-2373-7979

Page 1 of 4

TEST REPORT

Analysis No. : R22-0934
Customer : Technical Division of Thai Environmental Technic Limited
For PTT Global Chemical Public Company Limited.
Address : 19, Map Ta Phut Industrial Estate, Rong Pui Road,
Map Ta Phut, Mueang, Rayong 21150
Contact : Khun. Natjaree Chaiyarak
Sample Conditions : 2204-WS0153 = clear/high white sediment,
Transparency⁽⁴⁾ = 2.6 m., Depth = 6.7 m.

Report Date : 19/04/22
Received Date : 07/04/22
Analysis Date : 07-18/04/22
Sampling Date : 06/04/22
Sampling By : TET
Type of Sample : Seawater
Job No. : S650151/Apr/2

Item	Parameter	Unit	Method	Result	Standard
				2204-WS0153	
				แนวสะพานเดินเรือห่างจากชายฝั่ง ประมาณ 2 กม.	
1	Temperature	°C	Laboratory and Field, Methods (SM 2550B)	30.6	(1)
2	pH	-	Electrometric Method (SM 4500 B)	7.99	7.0-8.5
3	Salinity	ppt	Electrical Conductivity (SM 2520 B)	28.80	(2)
4	Turbidity	NTU	Nephelometric Method (SM 2130 B)	2.8	-
5	SS	mg/L	Volumetric, Dried at 103-105 °C (SM 2540 F)	2.6	2.9 ⁽³⁾
6	DO	mg/L	Membrane Electrode (SM 4500 G)	5.91	≥ 4.0
7	BOD	mg/L	5-Days BOD Test, Azide Modification Method (SM 5210 B)	< 1	-
8	Oil & Grease	mg/L	Liquid-Liquid, Partition Gravimetric Method (SM 5520 B)	< 0.1	-
	Oil & Grease	-	Observation Method	not visible	not visible
9	NH ₃ -Nitrogen	µg-N/L	Distillation/Phenate Method (SM 4500-NH ₃ F)	< 10	-
10	Total NH ₃	µg-N/L	Distillation/Phenate Method (SM 4500-NH ₃ F)	< 10	≤ 950
11	Fecal Coliform Bacteria	CFU/100 mL	Membrane Filter (SM 9215 D)	< 1	≤ 100
12	Total Coliform Bacteria	MPN/100 mL	Multiple-Tube Fermentation Technique (SM 9221 B&C)	< 1.8	≤ 1,000

Remarks : แนวสะพานเดินเรือห่างจากชายฝั่งประมาณ 2 กม. = 47P 0731315 UTM 1400347

- (1) อุณหภูมิ (Temperature) มีค่าเปลี่ยนแปลงเพิ่มขึ้นไม่เกิน 2 องศาเซลเซียส จากสภาพธรรมชาติ
- (2) ความเค็ม (Salinity) มีค่าเปลี่ยนแปลงไม่เกินร้อยละ 10 ของค่าความเค็มต่ำสุด
- (3) สารแขวนลอย (Suspended Solids) มีค่าเปลี่ยนแปลงเพิ่มขึ้นไม่เกินผลรวมของค่าเฉลี่ย 1 วัน หรือ 1 เดือน หรือ 1 ปี บวกกับค่าเบี่ยงเบนมาตรฐานของค่าเฉลี่ยนั้น ๆ โดยค่าเฉลี่ย 1 วัน ให้วัดทุกชั่วโมง หรืออย่างน้อย 5 ครั้ง ที่ช่วงเวลาเท่า ๆ กัน ค่าเฉลี่ย 1 เดือน ให้วัดทุกวันหรืออย่างน้อย 4 ครั้ง ที่ช่วงเวลาเท่า ๆ กัน ใน 1 เดือน ณ เวลาเดียวกัน และค่าเฉลี่ย 1 ปี ให้วัดทุกเดือน ณ วันที่และเวลาเดียวกัน
- (4) ความโปร่งใส (Transparency) ค่าความโปร่งใสต้องมีค่าลดลงจากสภาพธรรมชาติไม่เกินร้อยละ 10 จากค่าความโปร่งใสที่ตรวจวัดได้ จากสถานีเดียวกันย้อนหลัง 1 ปี

Method : SM = Standard Method for the Examination of Water and Wastewater, APHA, AWWA, WEF, 23rd Edition, 2017

Standard : Notification of the National Environment Board (2021) (B.E. 2564): Class 5

Ms. Wareerut Prachumdang

Chief of Laboratory

19/04/22



Mrs. Porntip Pethshee

Laboratory Manager

19/04/22

- REPORTED RESULTS REFER TO SUBMITTED SAMPLE(S) ONLY
- DO NOT COPY PARTIAL OF THIS ANALYSIS REPORT WITHOUT OFFICIAL APPROVAL



TEST REPORT

Analysis No. : R22-0934
Customer : Technical Division of Thai Environmental Technic Limited
For PTT Global Chemical Public Company Limited.
Address : 19, Map Ta Phut Industrial Estate, Rong Pui Road,
Map Ta Phut, Mueang, Rayong 21150
Contact : Khun. Natjaree Chaiyarak
Sample Conditions : 2204-WS0154 = clear/slight white sediment,
Transparency⁽⁴⁾ = 2.8 m., Depth = 8.2 m.

Report Date : 19/04/22
Received Date : 07/04/22
Analysis Date : 07-18/04/22
Sampling Date : 06/04/22
Sampling By : TET
Type of Sample : Seawater
Job No. : S650151/Apr/2

Item	Parameter	Unit	Method	Result	Standard
				2204-WS0154	
				หน้าท่าเทียบเรือที่ 1 (Jetty 1)	
1	Temperature	°C	Laboratory and Field, Methods (SM 2550B)	30.4	(1)
2	pH	-	Electrometric Method (SM 4500 B)	8.02	7.0-8.5
3	Salinity	ppt	Electrical Conductivity (SM 2520 B)	28.60	(2)
4	Turbidity	NTU	Nephelometric Method (SM 2130 B)	1.2	-
5	SS	mg/L	Volumetric, Dried at 103-105 °C (SM 2540 F)	1.9	2.5 ⁽³⁾
6	DO	mg/L	Membrane Electrode (SM 4500 G)	7.42	≥ 4.0
7	BOD	mg/L	5-Days BOD Test, Azide Modification Method (SM 5210 B)	< 1	-
8	Oil & Grease	mg/L	Liquid-Liquid, Partition Gravimetric Method (SM 5520 B)	< 0.1	-
	Oil & Grease	-	Observation Method	not visible	not visible
9	NH ₃ -Nitrogen	µg-N/L	Distillation/Phenate Method (SM 4500-NH ₃ F)	< 10	-
10	Total NH ₃	µg-N/L	Distillation/Phenate Method (SM 4500-NH ₃ F)	< 10	≤ 950
11	Fecal Coliform Bacteria	CFU/100 mL	Membrane Filter (SM 9215 D)	< 1	≤ 100
12	Total Coliform Bacteria	MPN/100 mL	Multiple-Tube Fermentation Technique (SM 9221 B&C)	4.5	≤ 1,000

Remarks : หน้าท่าเทียบเรือที่ 1 (Jetty 1) = 47P 0731388 UTM 1398136

- (1) อุณหภูมิ (Temperature) มีค่าเปลี่ยนแปลงเพิ่มขึ้นไม่เกิน 2 องศาเซลเซียส จากสภาพธรรมชาติ
- (2) ความเค็ม (Salinity) มีค่าเปลี่ยนแปลงไม่เกินร้อยละ 10 ของค่าความเค็มต่ำสุด
- (3) สารแขวนลอย (Suspended Solids) มีค่าเปลี่ยนแปลงเพิ่มขึ้นไม่เกินผลรวมของค่าเฉลี่ย 1 วัน หรือ 1 เดือน หรือ 1 ปี บวกกับค่าเบี่ยงเบนมาตรฐานของค่าเฉลี่ยนั้น ๆ โดยค่าเฉลี่ย 1 วัน ให้วัดทุกชั่วโมง หรืออย่างน้อย 5 ครั้ง ที่ช่วงเวลาเท่า ๆ กัน ค่าเฉลี่ย 1 เดือน ให้วัดทุกวันหรืออย่างน้อย 4 ครั้ง ที่ช่วงเวลาเท่า ๆ กัน ใน 1 เดือน ณ เวลาเดียวกัน และค่าเฉลี่ย 1 ปี ให้วัดทุกเดือน ณ วันที่และเวลาเดียวกัน
- (4) ความโปร่งใส (Transparency) ค่าความโปร่งใสต้องมีค่าลดลงจากสภาพธรรมชาติไม่เกินร้อยละ 10 จากค่าความโปร่งใสที่ตรวจวัดได้ จากสถานีเดียวกันย้อนหลัง 1 ปี

Method : SM = Standard Method for the Examination of Water and Wastewater, APHA, AWWA, WEF, 23rd Edition, 2017

Standard : Notification of the National Environment Board (2021) (B.E. 2564); Class S

Ms. Wareerut Prachumdang

Chief of Laboratory

19, 04, 22



Mrs. Pornpip Pethshee

Laboratory Manager

19, 04, 22

- REPORTED RESULTS REFER TO SUBMITTED SAMPLE(S) ONLY
- DO NOT COPY PARTIAL OF THIS ANALYSIS REPORT WITHOUT OFFICIAL APPROVAL



TEST REPORT

Analysis No. : R22-0934
Customer : Technical Division of Thai Environmental Technic Limited
For PTT Global Chemical Public Company Limited.
Address : 19, Map Ta Phut Industrial Estate, Rong Pui Road,
Map Ta Phut, Mueang, Rayong 21150
Contact : Khun. Natjaree Chaiyarak
Sample Conditions : 2204-WS0155 = clear/high white sediment,
Transparency⁽⁴⁾ = 2.1 m., Depth = 9.4 m.

Report Date : 19/04/22
Received Date : 07/04/22
Analysis Date : 07-18/04/22
Sampling Date : 06/04/22
Sampling By : TET
Type of Sample : Seawater
Job No. : S650151/Apr/2

Item	Parameter	Unit	Method	Result	Standard
				2204-WS0155	
				หน้าท่าเทียบเรือที่ 2 (Jetty 2)	
1	Temperature	°C	Laboratory and Field, Methods (SM 2550B)	30.2	(1)
2	pH	-	Electrometric Method (SM 4500 B)	7.94	7.0-8.5
3	Salinity	ppt	Electrical Conductivity (SM 2520 B)	28.50	(2)
4	Turbidity	NTU	Nephelometric Method (SM 2130 B)	1.4	-
5	SS	mg/L	Volumetric, Dried at 103-105 °C (SM 2540 F)	2.7	3.0 ⁽³⁾
6	DO	mg/L	Membrane Electrode (SM 4500 G)	7.03	≥ 4.0
7	BOD	mg/L	5-Days BOD Test, Azide Modification Method (SM 5210 B)	< 1	-
8	Oil & Grease	mg/L	Liquid-Liquid, Partition Gravimetric Method (SM 5520 B)	< 0.1	-
	Oil & Grease	-	Observation Method	not visible	not visible
9	NH ₃ -Nitrogen	µg-N/L	Distillation/Phenate Method (SM 4500-NH ₃ F)	< 10	-
10	Total NH ₃	µg-N/L	Distillation/Phenate Method (SM 4500-NH ₃ F)	< 10	≤ 950
11	Fecal Coliform Bacteria	CFU/100 mL	Membrane Filter (SM 9215 D)	< 1	≤ 100
12	Total Coliform Bacteria	MPN/100 mL	Multiple-Tube Fermentation Technique (SM 9221 B&C)	2.0	≤ 1,000

Remarks : หน้าท่าเทียบเรือที่ 2 (Jetty 2) = 47P 0730924 UTM 1397729

- (1) อุณหภูมิ (Temperature) มีค่าเปลี่ยนแปลงเพิ่มขึ้นไม่เกิน 2 องศาเซลเซียส จากสภาพธรรมชาติ
- (2) ความเค็ม (Salinity) มีค่าเปลี่ยนแปลงไม่เกินร้อยละ 10 ของค่าความเค็มต่ำสุด
- (3) สารแขวนลอย (Suspended Solids) มีค่าเปลี่ยนแปลงเพิ่มขึ้นไม่เกินผลรวมของค่าเฉลี่ย 1 วัน หรือ 1 เดือน หรือ 1 ปี บวกกับค่าเบี่ยงเบนมาตรฐานของค่าเฉลี่ยนั้น ๆ โดยค่าเฉลี่ย 1 วัน ให้วัดทุกชั่วโมง หรืออย่างน้อย 5 ครั้ง ที่ช่วงเวลาเท่า ๆ กัน ค่าเฉลี่ย 1 เดือน ให้วัดทุกวันหรืออย่างน้อย 4 ครั้ง ที่ช่วงเวลาเท่า ๆ กัน ใน 1 เดือน ณ เวลาเดียวกัน และค่าเฉลี่ย 1 ปี ให้วัดทุกเดือน ณ วันที่และเวลาเดียวกัน
- (4) ความโปร่งใส (Transparency) ค่าความโปร่งใสต้องมีค่าลดลงจากสภาพธรรมชาติไม่เกินร้อยละ 10 จากค่าความโปร่งใสที่ตรวจวัดได้ จากสถานีเดียวกันย้อนหลัง 1 ปี

Method : SM = Standard Method for the Examination of Water and Wastewater, APHA, AWWA, WEF, 23rd Edition, 2017

Standard : Notification of the National Environment Board (2021) (B.E. 2564); Class 5

Ms. Wareerut Prachumdang
Chief of Laboratory
19.04.22



Mrs. Pornpip Pethshee
Laboratory Manager
19.04.22

- REPORTED RESULTS REFER TO SUBMITTED SAMPLE(S) ONLY
- DO NOT COPY PARTIAL OF THIS ANALYSIS REPORT WITHOUT OFFICIAL APPROVAL



TEST REPORT

Analysis No. : R22-0934 **Report Date** : 19/04/22

Customer : Technical Division of Thai Environmental Technic Limited
For PTT Global Chemical Public Company Limited. **Received Date** : 07/04/22

Address : 19, Map Ta Phut Industrial Estate, Rong Pui Road,
Map Ta Phut, Mueang, Rayong 21150 **Analysis Date** : 12/04/22

Contact : Khun. Natjaree Chaiyarak **Sampling Date** : 06/04/22

Sample Conditions : 2204-WS0153 (1/5) - 2204-WS0153 (5/5) = clear/high white sediment
2204-WS0154 (1/5) - 2204-WS0154 (5/5) = clear/slight white sediment
2204-WS0155 (1/5) - 2204-WS0155 (5/5) = clear/high white sediment **Sampling By** : TET

Type of Sample : Seawater **Job No.** : S650151/Apr/2

Item	Sample No.	Sampling Point	Result
			SS (mg/L)
		แนวสะพานเดินเรือห่างจากชายฝั่งประมาณ 2 กม.	
1	2204-WS0153 (1/5)	ครั้งที่ 1	2.7
2	2204-WS0153 (2/5)	ครั้งที่ 2	2.4
3	2204-WS0153 (3/5)	ครั้งที่ 3	2.4
4	2204-WS0153 (4/5)	ครั้งที่ 4	3.0
5	2204-WS0153 (5/5)	ครั้งที่ 5	2.5
		หน้าท่าเทียบเรือที่ 1 (Jetty 1)	
6	2204-WS0154 (1/5)	ครั้งที่ 1	2.5
7	2204-WS0154 (2/5)	ครั้งที่ 2	2.5
8	2204-WS0154 (3/5)	ครั้งที่ 3	2.0
9	2204-WS0154 (4/5)	ครั้งที่ 4	2.2
10	2204-WS0154 (5/5)	ครั้งที่ 5	2.4
		หน้าท่าเทียบเรือที่ 2 (Jetty 2)	
11	2204-WS0155 (1/5)	ครั้งที่ 1	3.0
12	2204-WS0155 (2/5)	ครั้งที่ 2	2.7
13	2204-WS0155 (3/5)	ครั้งที่ 3	2.4
14	2204-WS0155 (4/5)	ครั้งที่ 4	2.9
15	2204-WS0155 (5/5)	ครั้งที่ 5	2.5

Remarks : แนวสะพานเดินเรือห่างจากชายฝั่งประมาณ 2 กม. = 47P 0731315 UTM 1400347
หน้าท่าเทียบเรือที่ 1 (Jetty 1) = 47P 0731388 UTM 1398136
หน้าท่าเทียบเรือที่ 2 (Jetty 2) = 47P 0730924 UTM 1397729

Method : SS - Volumetric, Dried at 103-105 °C (SM 2540 F)
SM = Standard Method for the Examination of Water and Wastewater, APHA, AWWA, WEF, 23rd Edition, 2017

Ms. Wareerut Prachumdang
Chief of Laboratory



Mrs. Pornip Pethshee
Laboratory Manager

- REPORTED RESULTS REFER TO SUBMITTED SAMPLE(S) ONLY
- DO NOT COPY PARTIAL OF THIS ANALYSIS REPORT WITHOUT OFFICIAL APPROVAL



TEST REPORT

Analysis No. : R22-0899
Customer : Technical Division of Thai Environmental Technic Limited
For PTT Global Chemical Public Company Limited.
Address : 19, Map Ta Phut Industrial Estate, Rong Pui Road,
Map Ta Phut, Mueang, Rayong 21150
Contact : Khun. Natjaree Chaiyarak
Sample Conditions : 2204-WW0098 = light yellow/slight yellow sediment/smell

Report Date : 18/04/22
Received Date : 05/04/22
Analysis Date : 06-11/04/22
Sampling Date * : 04/04/22
Sampling By * : TET
Type of Sample : Wastewater
Job No. : S650151/Apr/3

Item	Parameter	Unit	Method	Result	Standard
				2204-WW0098	
				จุดปล่อยน้ำจากระบบ API	
1	pH *	-	Electrometric Method (SM 4500 B)	7.62	5.5-9.0
2	TSS *	mg/L	Dried at 103-105 °C (SM 2540 D)	3.5	≤ 50
3	BOD *	mg/L	5-Days BOD Test, Azide Modification Method (SM 5210 B)	1	≤ 20
4	Oil & Grease *	mg/L	Liquid-Liquid, Partition Gravimetric Method (SM 5520 B)	0.7	≤ 5
5	Pb	mg/L	Standard Methods for the Examination of Water and Wastewater, APHA, AWWA, WEF, 23 rd edition, 2017, part 3030 F and part 3120 B	< 0.04	≤ 0.2
6	Zn	mg/L		< 0.04	≤ 5.0

Remarks : * "Test marked "Not TISI Accredited" in this Report are not included in the TISI Accreditation Schedule for our Laboratory"
จุดปล่อยน้ำจากระบบ API = 47P 0731240 UTM 1402401
Method : SM = Standard Method for the Examination of Water and Wastewater, APHA, AWWA, WEF, 23rd Edition, 2017
Standard : Notification of the Ministry of Industry (2017) (B.E. 2560)

Ms. Wareerut Prachumdang
Chief of Laboratory

๖-๒๓๖-๖-๗๒๐๑
18/04/22



Mrs. Pornip Pethshee
Laboratory Manager

๖-๒๓๖-๖-๖๐๔๗
18/04/22

- PRIVATE LABORATORY REGISTERED NO. ๖-๒๓๖
- REPORTED RESULTS REFER TO SUBMITTED SAMPLE(S) ONLY
- DO NOT COPY PARTIAL OF THIS ANALYSIS REPORT WITHOUT OFFICIAL APPROVAL



TEST REPORT

Analysis No. : R22-0899
Customer : Technical Division of Thai Environmental Technic Limited
For PTT Global Chemical Public Company Limited.
Address : 19, Map Ta Phut Industrial Estate, Rong Pui Road,
Map Ta Phut, Mueang, Rayong 21150
Contact : Khun. Natjaree Chaiyarak
Sample Conditions : 2204-WW0098 = light yellow/slight yellow sediment/smell

Report Date : 18/04/22
Received Date : 05/04/22
Analysis Date : 06-11/04/22
Sampling Date * : 04/04/22
Sampling By * : TET
Type of Sample : Wastewater
Job No. : S650151/Apr/3

Item	Parameter	Unit	Method	Result	Standard
				2204-WW0098	
				จุดปล่อยน้ำจากระบบ API	
1	pH *	-	Electrometric Method (SM 4500 B)	7.62	5.5-9.0
2	TSS *	mg/L	Dried at 103-105 °C (SM 2540 D)	3.5	≤ 50
3	BOD *	mg/L	5-Days BOD Test, Azide Modification Method (SM 5210 B)	1	≤ 20
4	Oil & Grease *	mg/L	Liquid-Liquid, Partition Gravimetric Method (SM 5520 B)	0.7	≤ 5
5	Pb	mg/L	Standard Methods for the Examination of Water and Wastewater, APHA, AWWA, WEF, 23 rd edition, 2017, part 3030 F and part 3120 B	< 0.04	≤ 0.2
6	Zn	mg/L		< 0.04	≤ 5.0

Remarks : * "Test marked "Not TISI Accredited" in this Report are not included in the TISI Accreditation Schedule for our Laboratory"
จุดปล่อยน้ำจากระบบ API = 47P 0731240 UTM 1402401
Method : SM = Standard Method for the Examination of Water and Wastewater, APHA, AWWA, WEF, 23rd Edition, 2017
Standard : Notification of the Ministry of Natural Resources and Environment (2016) (B.E. 2559)

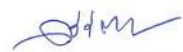
Ms. Wareerut Prachumdang
Chief of Laboratory
18/04/22



Mrs. Pornpip Pethshee
Laboratory Manager
18/04/22

- REPORTED RESULTS REFER TO SUBMITTED SAMPLE(S) ONLY
- DO NOT COPY PARTIAL OF THIS ANALYSIS REPORT WITHOUT OFFICIAL APPROVAL



TEST REPORT

Customer Name : PTT Global Chemical Public Company Limited Report No. : 2022/1-27
Address : 19, Map Ta Phut Industrial Estate, Rong Pui Road, Report Date : April 22, 2022
Map Ta Phut, Mueang Rayong 21150 Sampling Date : April 1-8, 2022
Contact : Khun. Natjaree Chaiyarak/Khun. Kriangkrai Nooleg Type of Sample : Sound Level
Email : Natjaree.C@pttgcgroup.com
Job No. : S650151/Apr

Item	Time	Result (dB (A))											
		วิธีวัดด้านทิศเหนือ											
		01-02/04/22			02-03/04/22			03-04/04/22			04-05/04/22		
		Leq	Lmax	L ₉₀	Leq	Lmax	L ₉₀	Leq	Lmax	L ₉₀	Leq	Lmax	L ₉₀
1.	09.00-10.00	54.0	92.1	52.2	57.5	81.5	55.3	55.8	72.1	54.1	61.7	91.4	51.5
2.	10.00-11.00	53.9	68.5	51.1	56.7	73.0	54.7	56.0	74.6	54.7	57.2	84.6	48.9
3.	11.00-12.00	55.6	67.2	53.5	55.2	68.4	53.6	55.0	65.5	53.3	56.4	84.2	49.3
4.	12.00-13.00	55.1	62.3	53.6	56.0	79.4	54.5	54.9	68.1	53.3	56.5	78.8	49.4
5.	13.00-14.00	54.2	85.7	52.1	57.0	75.0	55.6	54.9	64.2	53.3	61.1	91.1	56.1
6.	14.00-15.00	53.3	64.1	52.0	57.8	74.3	56.2	55.5	72.1	53.0	58.3	93.2	56.8
7.	15.00-16.00	54.5	79.7	52.1	57.5	67.6	56.4	54.0	60.1	52.9	58.7	90.1	57.1
8.	16.00-17.00	53.5	67.0	52.2	57.6	74.1	56.2	54.3	62.0	53.1	62.0	94.5	55.1
9.	17.00-18.00	54.7	67.3	54.0	57.4	75.8	55.8	54.5	66.7	53.1	60.1	80.1	53.4
10.	18.00-19.00	54.6	65.8	53.4	56.4	67.4	55.5	54.1	58.8	52.9	62.6	80.3	56.8
11.	19.00-20.00	57.8	77.9	55.5	56.8	70.1	55.8	54.2	65.3	52.1	58.1	86.6	55.5
12.	20.00-21.00	57.0	75.6	55.0	56.6	78.4	55.8	53.7	59.6	52.5	62.2	78.6	57.6
13.	21.00-22.00	57.0	78.4	55.0	56.4	72.3	55.4	55.5	67.3	53.1	59.3	84.2	55.6
14.	22.00-23.00	57.0	72.5	55.0	55.7	67.4	54.8	53.9	58.3	53.1	57.1	87.7	54.2
15.	23.00-00.00	56.0	75.0	54.5	55.9	70.8	54.9	54.5	69.4	53.3	56.4	79.9	53.5
16.	00.00-01.00	55.7	70.3	54.3	56.4	66.7	55.3	54.4	63.9	53.4	57.8	87.6	51.3
17.	01.00-02.00	55.1	70.2	53.8	56.7	64.3	55.6	55.6	70.0	53.2	54.2	80.3	47.9
18.	02.00-03.00	54.7	70.6	53.3	56.8	71.9	55.6	54.6	69.7	53.3	54.9	76.3	47.5
19.	03.00-04.00	54.9	60.9	53.6	56.9	69.7	55.7	55.2	63.8	53.5	54.6	84.2	46.4
20.	04.00-05.00	55.5	66.8	54.4	57.2	69.6	56.2	51.9	68.0	48.2	57.6	87.0	48.6
21.	05.00-06.00	55.5	64.9	54.4	57.2	76.9	56.1	51.3	63.6	49.1	58.0	83.2	50.3
22.	06.00-07.00	56.5	67.6	55.4	57.5	75.9	56.2	56.4	69.7	55.0	59.2	86.8	52.4
23.	07.00-08.00	57.9	73.2	56.1	57.2	69.8	56.4	58.0	80.1	55.4	57.7	79.2	49.4
24.	08.00-09.00	58.4	80.0	55.7	56.2	70.5	54.8	57.1	89.6	54.2	55.6	70.4	48.9
Leq 24 hr		55.7	-	-	56.8	-	-	55.0	-	-	58.9	-	-
L ₉₀		-	-	54.0	-	-	55.6	-	-	53.3	-	-	53.5
Lmax		-	92.1	-	-	81.5	-	-	89.6	-	-	94.5	-
Standard ⁽¹⁾⁽²⁾		70	115	-	70	115	-	70	115	-	70	115	-
Ldn		62.1	-	-	63.2	-	-	61.0	-	-	63.9	-	-

Standard : ⁽¹⁾ Notification of the National Environment Board No. 15 (1997) (B.E. 2540)

⁽²⁾ Notification of the Ministry of Industry (2005) (B.E. 2548)

Remark : Reference to Notification of Department of Industrial Works (2010) (B.E. 2553)

Wannasiri S.

Wannasiri Suriyawong



Somchai P.

Somchai Piyavorasakul
General Manager

- REPORTED RESULTS REFER TO SUBMITTED SAMPLE(S) ONLY
- DO NOT COPY PARTIAL OF THIS ANALYSIS REPORT WITHOUT OFFICIAL APPROVAL



TEST REPORT

Customer Name : PTT Global Chemical Public Company Limited Report No. : 2022/2-27
Address : 19, Map Ta Phut Industrial Estate, Rong Pui Road, Report Date : April 22, 2022
Map Ta Phut, Mueang Rayong 21150 Sampling Date : April 1-8, 2022
Contact : Khun. Natjaree Chaiyarak/Khun. Kriangkrai Nooleg Type of Sample : Sound Level
Email : Natjaree.C@pttgcgroup.com
Job No. : S650151/Apr

Item	Time	Result (dB (A))								
		ริมวัดด้านทิศเหนือ								
		05-06/04/22			06-07/04/22			07-08/04/22		
		Leq	Lmax	L ₉₀	Leq	Lmax	L ₉₀	Leq	Lmax	L ₉₀
1.	09.00-10.00	59.5	81.7	57.0	53.9	78.2	51.4	54.6	67.5	53.3
2.	10.00-11.00	56.0	71.2	54.9	51.9	69.0	50.6	54.7	70.9	53.4
3.	11.00-12.00	54.5	71.2	52.6	53.6	75.0	52.0	53.6	70.8	51.9
4.	12.00-13.00	53.5	75.6	52.3	53.3	70.8	52.0	54.0	72.0	52.0
5.	13.00-14.00	56.5	79.2	52.7	52.9	71.8	51.7	55.2	83.6	51.8
6.	14.00-15.00	55.4	76.3	53.1	53.1	70.2	51.8	53.2	74.3	51.7
7.	15.00-16.00	55.3	74.2	52.6	53.6	67.9	52.3	52.8	70.1	51.4
8.	16.00-17.00	52.6	71.4	50.9	52.8	67.9	51.5	52.6	65.6	51.2
9.	17.00-18.00	52.0	63.8	50.8	52.4	67.4	51.4	52.8	63.2	51.4
10.	18.00-19.00	53.2	70.3	52.1	52.0	58.0	51.1	53.2	67.6	51.7
11.	19.00-20.00	53.9	72.3	52.7	51.9	66.6	50.5	53.9	60.0	53.1
12.	20.00-21.00	53.5	57.8	52.3	51.7	58.6	50.9	54.5	57.7	53.6
13.	21.00-22.00	53.4	61.7	52.2	52.5	60.2	51.6	55.0	71.8	54.0
14.	22.00-23.00	53.1	58.8	52.0	53.2	56.1	52.4	55.1	62.5	54.3
15.	23.00-00.00	53.3	57.4	52.3	53.7	66.5	53.0	55.3	58.5	54.5
16.	00.00-01.00	52.2	57.9	51.2	52.8	65.7	52.0	55.3	61.9	54.6
17.	01.00-02.00	53.2	56.4	52.3	52.8	55.2	52.1	55.4	58.9	54.7
18.	02.00-03.00	54.6	64.1	53.6	52.7	55.2	51.9	55.2	58.1	54.5
19.	03.00-04.00	54.3	58.9	53.3	52.8	61.3	52.0	55.8	67.2	54.9
20.	04.00-05.00	54.5	68.2	53.4	54.6	67.3	53.7	56.7	77.3	55.6
21.	05.00-06.00	54.3	67.7	53.1	55.6	68.3	54.5	57.1	77.8	55.2
22.	06.00-07.00	54.3	72.4	52.9	56.2	76.5	54.2	57.0	78.4	54.8
23.	07.00-08.00	54.7	67.3	53.4	55.0	72.3	53.7	55.5	74.2	53.5
24.	08.00-09.00	54.8	81.6	52.2	55.1	70.0	54.0	54.6	75.1	51.6
Leq 24 hr		54.6	-	-	53.5	-	-	54.9	-	-
L ₉₀		-	-	53.0	-	-	52.3	-	-	53.5
Lmax		-	81.7	-	-	78.2	-	-	83.6	-
Standard ⁽¹⁾⁽²⁾		70	115	-	70	115	-	70	115	-
Ldn		60.4	-	-	60.3	-	-	62.1	-	-

Standard : ⁽¹⁾ Notification of the National Environment Board No. 15 (1997) (B.E. 2540)

⁽²⁾ Notification of the Ministry of Industry (2005) (B.E. 2548)

Remark : Reference to Notification of Department of Industrial Works (2010) (B.E. 2553)

Wannasiri S.

Wannasiri Suriyawong



Somchai P.

Somchai Piyavorasakul
General Manager

- REPORTED RESULTS REFER TO SUBMITTED SAMPLE(S) ONLY
- DO NOT COPY PARTIAL OF THIS ANALYSIS REPORT WITHOUT OFFICIAL APPROVAL



TEST REPORT

Analysis No. : R22-1422
Customer : Technical Division of Thai Environmental Technic Limited
For PTT Global Chemical Public Company Limited.
Address : 19, Map Ta Phut Industrial Estate, Rong Pui Road,
Map Ta Phut, Mueang, Rayong 21150
Contact : Khun. Natjaree Chaiyarak
E-mail : Natjaree.C@pttgcgroup.com

Report Date : 06/06/22
Received Date : 26/05/22
Analysis Date : 30-31/05/22
Sampling By : TET
Type of Sample : Working Area
Job No. : S650151/May/1

Sample No.	Sampling Point	Sampling Date	Result
			Ethylene Dichloride (ppm)
2205-AW1042 (1/2)	ขณะขนถ่ายสารเคมี บริเวณท่าเทียบเรือ (Jetty 2)	25/05/22	< 0.0012
2205-AW1042 (2/2)	คุณยุรฉัตร ศรีไมย์ อายุ 32 ปี อายุงาน 10 ปี รหัส 26004289	25/05/22	< 0.0012
Standard			50

Method : Ethylene Dichloride - Solid Sorbent Tube, GC/FID (NIOSH 1003, Issue 3 :Mar 2003)

Standard : Notification of the Department of Labour Protection and Welfare. (2017) (B.E. 2560) (TLV-TWA)

Ms. Wareerut Prachumdang
Chief of Laboratory
06.06.22



Mrs. Pornpip Pethshee
Laboratory Manager
06.06.22

- REPORTED RESULTS REFER TO SUBMITTED SAMPLE(S) ONLY
- DO NOT COPY PARTIAL OF THIS ANALYSIS REPORT WITHOUT OFFICIAL APPROVAL



TEST REPORT

Analysis No. : R22-0377

Customer : Technical Division of Thai Environmental Technic Limited
For PTT Global Chemical Public Company Limited.

Address : 19, Map Ta Phut Industrial Estate, Rong Pui Road,
Map Ta Phut, Mueang, Rayong 21150

Contact : Khun. Natjaree Chaiyarak
E-mail : Natjaree.C@pttgcgroup.com

Report Date : 25/02/22

Received Date : 15/02/22

Analysis Date : 22-23/02/22

Sampling By : TET

Type of Sample : Working Area

Job No. : S650151/Feb/1

Sample No.	Sampling Point	Sampling Date	Result
			Ethylene Dichloride (ppm)
2202-AW0589 (1/2)	ขณะขนถ่ายสารเคมี บริเวณท่าเทียบเรือ (Jetty 2)	14/02/22	4.8506
2202-AW0589 (2/2)	คุณยุรนันท์ ศรีไม้ อายุ 32 ปี อายุงาน 10 ปี รหัส 26004289	14/02/22	< 0.0012
Standard			50

Method : Ethylene Dichloride - Solid Sorbent Tube, GC/FID (NIOSH 1003, Issue 3 :Mar 2003)

Standard : Notification of the Department of Labour Protection and Welfare. (2017) (B.E. 2560) (TLV-TWA)

Ms. Wareerut Prachumdang

Chief of Laboratory

25 02 22



Mrs. Pomtip Pethshee

Laboratory Manager

25 02 22



TEST REPORT

Analysis No. : R22-1082
Customer : Technical Division of Thai Environmental Technic Limited
For PTT Global Chemical Public Company Limited.
Address : 19, Map Ta Phut Industrial Estate, Rong Pui Road,
Map Ta Phut, Mueang, Rayong 21150
Contact : Khun. Natjaree Chaiyarak

Report Date : 04/05/22
Received Date : 25/04/22
Analysis Date : 29/04/22
Sampling By : TET
Type of Sample : Working Area
Job No. : S650151/Apr/10

Sample No.	Sampling Point	Sampling Date	Result
			Vinyl Chloride (ppm)
2204-AW0446 (1/2)	ขณะขนถ่ายสารเคมี บริเวณท่าเทียบเรือ (Jetty 1)	24/04/22	< 0.0031
2204-AW0446 (2/2)	คุณชนา ฝากกระโทก อายุ 31 ปี อายุงาน 9 ปี รหัส 26004791	24/04/22	< 0.0031
Standard ⁽¹⁾⁽²⁾			1

Method : Vinyl Chloride - Solid Sorbent Tube, GC/FID (NIOSH 1007, Issue 2 :Aug 1994)

Standard (1) Notification of the Department of Labour Protection and welfare. (2017) (B.E. 2560) (TLV-TWA)

(2) American Conference Governmental Industrial Hygienists; ACGIH (TLV-TWA)

Ms. Wareerut Prachumdang

Chief of Laboratory

04/05/22



Mrs. Pornpip Pethshee

Laboratory Manager

04/05/22

- REPORTED RESULTS REFER TO SUBMITTED SAMPLE(S) ONLY
- DO NOT COPY PARTIAL OF THIS ANALYSIS REPORT WITHOUT OFFICIAL APPROVAL



TEST REPORT

Analysis No. : R22-1412

Report Date : 02/06/22

Customer : Technical Division of Thai Environmental Technic Limited
For PTT Global Chemical Public Company Limited.

Received Date : 25/05/22

Analysis Date : 31/05/22

Address : 19, Map Ta Phut Industrial Estate, Rong Pui Road,
Map Ta Phut, Mueang, Rayong 21150

Sampling By : TET

Type of Sample : Working Area

Contact : Khun. Natjaree Chaiyarak

Job No. : S650151/May/2

Sample No.	Sampling Point	Sampling Date	Result
			Vinyl Chloride (ppm)
2205-AW0935 (1/2)	ขณะขนถ่ายสารเคมี บริเวณท่าเทียบเรือ (Jetty 1)	24/05/22	< 0.0031
2205-AW0935 (2/2)	คุณยุรพันธ์ ศรีมัย อายุ 32 ปี อายุงาน 10 ปี รหัส 26004289	24/05/22	< 0.0031
Standard ⁽¹⁾⁽²⁾			1

Method : Vinyl Chloride - Solid Sorbent Tube, GC/FID (NIOSH 1007, Issue 2 :Aug 1994)

Standard (1) Notification of the Department of Labour Protection and welfare. (2017) (B.E. 2560) (TLV-TWA)

(2) American Conference Governmental Industrial Hygienists; ACGIH (TLV-TWA)

Ms. Wareerut Prachumdang

Chief of Laboratory

02/06/22



Mrs. Pomtip Pethshee

Laboratory Manager

02/06/22

- REPORTED RESULTS REFER TO SUBMITTED SAMPLE(S) ONLY
- DO NOT COPY PARTIAL OF THIS ANALYSIS REPORT WITHOUT OFFICIAL APPROVAL



TEST REPORT

Analysis No. : R22-0530
Customer : Technical Division of Thai Environmental Technic Limited
For PTT Global Chemical Public Company Limited.
Address : 19, Map Ta Phut Industrial Estate, Rong Pui Road,
Map Ta Phut, Mueang, Rayong 21150
Contact : Khun. Natjaree Chaiyarak
E-mail : Natjaree.C@pttgcgroup.com

Report Date : 09/03/22
Received Date : 01/03/22
Analysis Date : 04/03/22
Sampling By : TET
Type of Sample : Working Area
Job No. : S650151/Feb/5

Sample No.	Sampling Point	Sampling Date	Result
			1,3 Butadiene (ppm)
2203-AW0004 (1/2)	ขณะขนถ่ายสารเคมี บริเวณท่าเทียบเรือ (Jetty 1)	28/02/22	< 0.009
2203-AW0004 (2/2)	คุณชूरนนท์ ศรีไมย์ อายุ 32 ปี อายุงาน 10 ปี	28/02/22	< 0.009
Standard			1

Method : 1,3 Butadiene - Solid Sorbent Tube, GC/FID (NIOSH 1024, Issue 2 :Aug 1994)

Standard : Notification of the Department of Labour Protection and Welfare. (2017) (B.E. 2560) (TLV-TWA)

Ms. Wareerut Prachumdang

Chief of Laboratory

09/03/22



Mrs. Pomtip Pethshee

Laboratory Manager

09/03/22

- REPORTED RESULTS REFER TO SUBMITTED SAMPLE(S) ONLY
- DO NOT COPY PARTIAL OF THIS ANALYSIS REPORT WITHOUT OFFICIAL APPROVAL



TEST REPORT

Analysis No. : R22-1156

Customer : Technical Division of Thai Environmental Technic Limited
For PTT Global Chemical Public Company Limited.

Address : 19, Map Ta Phut Industrial Estate, Rong Pui Road,
Map Ta Phut, Mueang, Rayong 21150

Contact : Khun. Natjaree Chaiyarak
E-mail : Natjaree.C@pttgcgroup.com

Report Date : 11/05/22

Received Date : 03/05/22

Analysis Date : 05-06/05/22

Sampling By : TET

Type of Sample : Working Area

Job No. : S650151/Apr/14

Sample No.	Sampling Point	Sampling Date	Result
			1,3 Butadiene (ppm)
2205-AW0005 (1/2)	บริเวณท่าเทียบเรือ (Jetty 1)	28/04/22	< 0.009
2205-AW0005 (2/2)	คุณธนา ฝากกระโทก อายุ 31 ปี อายุงาน 9 ปี รหัส 26004791	28/04/22	< 0.009
Standard			1

Method : 1,3 Butadiene - Solid Sorbent Tube, GC/FID (NIOSH 1024, Issue 2 :Aug 1994)

Standard : Notification of the Department of Labour Protection and Welfare. (2017) (B.E. 2560) (TLV-TWA)

Ms. Wareerut Prachumtang

Chief of Laboratory

11/05/22



Mrs. Pornpip Pethshee

Laboratory Manager

11/05/22

- REPORTED RESULTS REFER TO SUBMITTED SAMPLE(S) ONLY
- DO NOT COPY PARTIAL OF THIS ANALYSIS REPORT WITHOUT OFFICIAL APPROVAL



TEST REPORT

Analysis No. : R22-0529

Report Date : 09/03/22

Customer : Technical Division of Thai Environmental Technic Limited
For PTT Global Chemical Public Company Limited.

Received Date : 01/03/22

Analysis Date : 04/03/22

Address : 19, Map Ta Phut Industrial Estate, Rong Pui Road,
Map Ta Phut, Mueang, Rayong 21150

Sampling By : TET

Type of Sample : Working Area

Contact : Khun. Natjaree Chaiyarak
E-mail : Natjaree.C@pttgcgroup.com

Job No. : S650151/Feb/4

Sample No.	Sampling Point	Sampling Date	Result
			1,3 Butadiene (ppm)
2203-AW0003	ขณะขนถ่ายสารเคมี	28/02/22	< 0.009
2203-AW0002 (2/2)	ลานถังเก็บ 1,3 Butadiene คุณมงคล สุวรรณพิทักษ์ อายุ 31 ปี อายุงาน 8 ปี รหัส 26004195	28/02/22	< 0.009
Standard			1

Method : 1,3 Butadiene - Solid Sorbent Tube, GC/FID (NIOSH 1024, Issue 2 :Aug 1994)

Standard : Notification of the Department of Labour Protection and Welfare, (2017) (B.E. 2560) (TLV-TWA)

Ms. Wareerut Prachumdang
Chief of Laboratory
09/03/22



Mrs. Pomtip Pethshee
Laboratory Manager
09/03/22

- REPORTED RESULTS REFER TO SUBMITTED SAMPLE(S) ONLY
- DO NOT COPY PARTIAL OF THIS ANALYSIS REPORT WITHOUT OFFICIAL APPROVAL



TEST REPORT

Analysis No. : R22-1155
Customer : Technical Division of Thai Environmental Technic Limited
For PTT Global Chemical Public Company Limited.
Address : 19, Map Ta Phut Industrial Estate, Rong Pui Road,
Map Ta Phut, Mueang, Rayong 21150
Contact : Khun. Natjaree Chaiyarak

Report Date : 11/05/22
Received Date : 03/05/22
Analysis Date : 05-06/05/22
Sampling By : TET
Type of Sample : Working Area
Job No. : S650151/Apr/13

Sample No.	Sampling Point	Sampling Date	Result
			1,3 Butadiene (ppm)
2205-AW0004 (1/2)	ขณะขนถ่ายสารเคมี	28/04/22	< 0.009
2205-AW0004 (2/2)	ลานถึงเก็บ 1,3 Butadiene คุณชนวัฒน์ วิเวกแก้ว อายุ 31 ปี อายุงาน 10 ปี รหัส 26004790	28/04/22	< 0.009
Standard			1

Method : 1,3 Butadiene - Solid Sorbent Tube, GC/FID (NIOSH 1024, Issue 2 :Aug 1994)

Standard : Notification of the Department of Labour Protection and Welfare. (2017) (B.E. 2560) (TLV-TWA)

Ms. Wareerut Prachumdang

Chief of Laboratory

11/05/22



Mrs. Pornpip Pethshee

Laboratory Manager

11/05/22

- REPORTED RESULTS REFER TO SUBMITTED SAMPLE(S) ONLY
- DO NOT COPY PARTIAL OF THIS ANALYSIS REPORT WITHOUT OFFICIAL APPROVAL



TEST REPORT

Analysis No. : R22-0527
Customer : Technical Division of Thai Environmental Technic Limited
For PTT Global Chemical Public Company Limited.
Address : 19, Map Ta Phut Industrial Estate, Rong Pui Road,
Map Ta Phut, Mueang, Rayong 21150
Contact : Khun. Natjaree Chaiyarak
E-mail : Natjaree.C@pttgcgroup.com

Report Date : 09/03/22
Received Date : 01/03/22
Analysis Date : 04/03/22
Sampling By : TET
Type of Sample : Working Area
Job No. : S650151/Feb/2

Sample No.	Sampling Point	Sampling Date	Result
			1,3 Butadiene (ppm)
2203-AW0001 (1/2)	ขณะขนถ่ายสารเคมี	28/02/22	< 0.009
2203-AW0001 (2/2)	สถานีขนถ่าย 1,3 Butadiene ลงรถบรรทุก คุณกาญจนาวัฒน์ แข่งขัน อายุ 25 ปี อายุงาน 3 ปี รหัส 30621459	28/02/22	< 0.009
Standard			1

Method : 1,3 Butadiene - Solid Sorbent Tube, GC/FID (NIOSH 1024, Issue 2 :Aug 1994)

Standard : Notification of the Department of Labour Protection and Welfare. (2017) (B.E. 2560) (TLV-TWA)

Ms. Wareerut Prachumdang
Chief of Laboratory
09/03/22



Mrs. Pornpip Pethshee
Laboratory Manager
09/03/22

● REPORTED RESULTS REFER TO SUBMITTED SAMPLE(S) ONLY

● DO NOT COPY PARTIAL OF THIS ANALYSIS REPORT WITHOUT OFFICIAL APPROVAL



1/6 Soi Ramkhamhaeng 145, Khwaeng / Khet Saphansung, Bangkok 10240
1/6 ซอยรามคำแหง 145 แขวงสะพานสูง เขตสะพานสูง กรุงเทพมหานคร 10240

E-mail : admin@tet1995.com

Tel : 0-2373-7799 (Auto) Fax : 0-2373-7979

Page 1 of 1

TEST REPORT

Analysis No. : R22-1154
Customer : Technical Division of Thai Environmental Technic Limited
For PTT Global Chemical Public Company Limited.
Address : 19, Map Ta Phut Industrial Estate, Rong Pui Road,
Map Ta Phut, Mueang, Rayong 21150
Contact : Khun. Natjaree Chaiyarak
E-mail : Natjaree.C@pttgcgroup.com

Report Date : 11/05/22
Received Date : 03/05/22
Analysis Date : 05-06/05/22
Sampling By : TET
Type of Sample : Working Area
Job No. : S650151/Apr/12

Sample No.	Sampling Point	Sampling Date	Result
			1,3 Butadiene (ppm)
2205-AW0003 (1/2)	ขณะขนถ่ายสารเคมี	28/04/22	< 0.009
2205-AW0003 (2/2)	สถานีขนถ่าย 1,3 Butadiene ลงรถบรรทุก คุณสุเมธ ใจเอื้อ อายุ 29 ปี อายุงาน 6 ปี รหัส 26006355	28/04/22	< 0.009
Standard			1

Method : 1,3 Butadiene - Solid Sorbent Tube, GC/FID (NIOSH 1024, Issue 2 :Aug 1994)

Standard : Notification of the Department of Labour Protection and Welfare. (2017) (B.E. 2560) (TLV-TWA)

Ms. Wareerut Prachumdang

Chief of Laboratory

11/05/22



Mrs. Porntip Pethshee

Laboratory Manager

11/05/22

- REPORTED RESULTS REFER TO SUBMITTED SAMPLE(S) ONLY
- DO NOT COPY PARTIAL OF THIS ANALYSIS REPORT WITHOUT OFFICIAL APPROVAL



TEST REPORT

Analysis No. : R22-0528
Customer : Technical Division of Thai Environmental Technic Limited
For PTT Global Chemical Public Company Limited.
Address : 19, Map Ta Phut Industrial Estate, Rong Pui Road,
Map Ta Phut, Mueang, Rayong 21150
Contact : Khun. Natjaree Chaiyarak
E-mail : Natjaree.C@pttgcgroup.com

Report Date : 09/03/22
Received Date : 01/03/22
Analysis Date : 04/03/22
Sampling By : TET
Type of Sample : Working Area
Job No. : S650151/Feb/3

Sample No.	Sampling Point	Sampling Date	Result
			1,3 Butadiene (ppm)
2203-AW0002 (1/2)	ขณะขนถ่ายสารเคมี	28/02/22	< 0.009
2203-AW0002 (2/2)	ลานถังเก็บ Multi-purpose	28/02/22	< 0.009
	คุณมงคล สุวรรณพิทักษ์		
	อายุ 31 ปี อายุงาน 8 ปี รหัส 26004195		
Standard			1

Method : 1,3 Butadiene - Solid Sorbent Tube, GC/FID (NIOSH 1024, Issue 2 :Aug 1994)

Standard : Notification of the Department of Labour Protection and Welfare. (2017) (B.E. 2560) (TLV-TWA)

Ms. Wareerut Prachumdang

Chief of Laboratory

09/03/22



Mrs. Pornpip Pethshee

Laboratory Manager

09/03/22

● REPORTED RESULTS REFER TO SUBMITTED SAMPLE(S) ONLY

● DO NOT COPY PARTIAL OF THIS ANALYSIS REPORT WITHOUT OFFICIAL APPROVAL

ภาคผนวก ง
กฎหมายที่เกี่ยวข้อง



ประกาศคณะกรรมการสิ่งแวดล้อมแห่งชาติ
เรื่อง กำหนดมาตรฐานคุณภาพน้ำทะเล

โดยที่เป็นการสมควรปรับปรุงการกำหนดมาตรฐานคุณภาพน้ำทะเล ให้เหมาะสมตามความก้าวหน้าในทางวิทยาศาสตร์ เทคโนโลยี และความเปลี่ยนแปลงทางเศรษฐกิจและสังคมของประเทศ เพื่อเป็นเกณฑ์ทั่วไปสำหรับการส่งเสริมและรักษาคุณภาพสิ่งแวดล้อมตามพระราชบัญญัติส่งเสริมและรักษาคุณภาพสิ่งแวดล้อมแห่งชาติ พ.ศ. ๒๕๓๕

อาศัยอำนาจตามความในมาตรา ๓๒ (๒) และมาตรา ๓๔ แห่งพระราชบัญญัติส่งเสริมและรักษาคุณภาพสิ่งแวดล้อมแห่งชาติ พ.ศ. ๒๕๓๕ และคำสั่งสำนักนายกรัฐมนตรีที่ ๓๑๐/๒๕๕๙ ลงวันที่ ๒๔ ธันวาคม ๒๕๕๙ เรื่อง มอบหมายและมอบอำนาจให้รองนายกรัฐมนตรีและรัฐมนตรีประจำสำนักนายกรัฐมนตรีปฏิบัติหน้าที่ประธานกรรมการ รองประธานกรรมการ และกรรมการในคณะกรรมการต่าง ๆ ตามกฎหมายและระเบียบสำนักนายกรัฐมนตรี และมติคณะกรรมการสิ่งแวดล้อมแห่งชาติ ในการประชุมครั้งที่ ๓/๒๕๖๐ เมื่อวันที่ ๖ กันยายน ๒๕๖๐ จึงออกประกาศกำหนดมาตรฐานคุณภาพน้ำทะเล ไว้ดังต่อไปนี้

ข้อ ๑ ให้ยกเลิกประกาศคณะกรรมการสิ่งแวดล้อมแห่งชาติ ฉบับที่ ๒๗ (พ.ศ. ๒๕๔๙) เรื่อง กำหนดมาตรฐานคุณภาพน้ำทะเล ลงวันที่ ๒๖ ธันวาคม พ.ศ. ๒๕๔๙

ข้อ ๒ ในประกาศนี้

“น้ำทะเล” หมายความว่า น้ำทั้งหมดในเขตน่านน้ำไทย แต่ไม่รวมถึง น้ำในแหล่งน้ำผิวดินตามประกาศคณะกรรมการสิ่งแวดล้อมแห่งชาติ เรื่อง กำหนดมาตรฐานคุณภาพน้ำในแหล่งน้ำผิวดิน

“น่านน้ำไทย” หมายความว่า บรรดาน่านน้ำที่อยู่ภายใต้อำนาจอธิปไตยของประเทศไทยตามกฎหมายว่าด้วยการเดินเรือในน่านน้ำไทย

“ค่าความโปร่งใสต่ำสุด” หมายความว่า ค่าความโปร่งใสต่ำสุดที่ตรวจวัดได้ของตัวอย่างน้ำทะเลที่เก็บจากสถานีเก็บตัวอย่างน้ำทะเลเดียวกันย้อนหลัง ๑ ปี ในช่วงเวลาน้ำขึ้น น้ำลง และฤดูกาลเดียวกัน

“ค่าความเค็มต่ำสุด” หมายความว่า ค่าความเค็มต่ำสุดที่ตรวจวัดได้ของตัวอย่างน้ำทะเลที่เก็บจากสถานีเก็บตัวอย่างน้ำทะเลเดียวกันย้อนหลัง ๑ ปี ในช่วงเวลาน้ำขึ้น น้ำลง และฤดูกาลเดียวกัน

“เขตกันชน” หมายความว่า เขตรอยต่อระหว่างประเภทการใช้ประโยชน์คุณภาพน้ำทะเล โดยเขตกันชนมีพื้นที่นับตั้งแต่แนวแบ่งเขตคุณภาพน้ำทะเลด้านที่มีคุณภาพน้ำทะเลต่ำกว่าออกไปเป็นระยะ ๕๐๐ เมตร ติดต่อกันเป็นเส้นขนาน

หมวด ๑

ประเภทและมาตรฐานคุณภาพน้ำทะเลในเขตน่านน้ำไทย

ข้อ ๓ ให้แบ่งคุณภาพน้ำทะเลในเขตน่านน้ำไทยออกเป็น ๖ ประเภท ดังต่อไปนี้

(๑) คุณภาพน้ำทะเลเพื่อการอนุรักษ์ทรัพยากรธรรมชาติ ได้แก่ แหล่งน้ำทะเลที่ได้จัดไว้เพื่อการใช้ประโยชน์อย่างใดอย่างหนึ่งโดยเฉพาะ ซึ่งเป็นแหล่งน้ำทะเลตามธรรมชาติสำหรับเป็นที่แพร่พันธุ์หรืออนุบาลของสัตว์น้ำวัยอ่อน หรือเป็นแหล่งอาหาร หรือที่อยู่อาศัยของสัตว์น้ำ พืช หรือหญ้าทะเล

(๒) คุณภาพน้ำทะเลเพื่อการอนุรักษ์แหล่งปะการัง ได้แก่ แหล่งน้ำทะเลที่มีปะการัง โดยมีขอบเขตครอบคลุมพื้นที่ในรัศมีแนวราบกับผิวน้ำ นับจากเส้นตรงที่ลากตั้งฉากกับเส้นที่เชื่อมจุดนอกสุดของแนวปะการังออกไปเป็นระยะ ๑,๐๐๐ เมตร

(๓) คุณภาพน้ำทะเลเพื่อการเพาะเลี้ยงสัตว์น้ำ ได้แก่ แหล่งน้ำทะเลซึ่งมีประกาศกำหนดให้เป็นพื้นที่เพาะเลี้ยงสัตว์น้ำ ตามกฎหมายว่าด้วยการประมง

(๔) คุณภาพน้ำทะเลเพื่อการนันทนาการ ได้แก่ แหล่งน้ำทะเลซึ่งมีประกาศขององค์กรปกครองส่วนท้องถิ่นกำหนดให้เป็นเขตเพื่อการว่ายน้ำ หรือใช้ประโยชน์เพื่อการนันทนาการทางน้ำ

(๕) คุณภาพน้ำทะเลเพื่อการอุตสาหกรรม และท่าเรือ ได้แก่ แหล่งน้ำทะเลที่อยู่ประชิดกับเขตนิคมอุตสาหกรรม ตามกฎหมายว่าด้วยการนิคมอุตสาหกรรมแห่งประเทศไทย เขตประกอบการอุตสาหกรรมตามกฎหมายว่าด้วยโรงงาน เขตท่าเรือ ตามกฎหมายว่าด้วยการเดินเรือในน่านน้ำไทย ท่าเรือ หรือท่าเทียบเรือ แล้วแต่กรณี โดยมีขอบเขตนับตั้งแต่แนวน้ำลงต่ำสุดออกไปจนถึงระยะ ๑,๐๐๐ เมตร ตามแนวราบกับผิวน้ำ

(๖) คุณภาพน้ำทะเลสำหรับเขตชุมชน ได้แก่ แหล่งน้ำทะเลที่อยู่ประชิดกับชุมชนที่มีประกาศกำหนดให้เป็นเทศบาล ตามกฎหมายว่าด้วยเทศบาล เมืองพัทยา หรือกรุงเทพมหานคร เฉพาะเขตเทศบาล เขตเมืองพัทยา หรือเขตกรุงเทพมหานครที่ติดกับชายฝั่งทะเลเท่านั้น โดยให้นับตั้งแต่แนวน้ำลงต่ำสุดออกไปจนถึงระยะ ๑,๐๐๐ เมตร ตามแนบราบกับผิวน้ำ

ข้อ ๔ คุณภาพน้ำทะเลตามข้อ ๓ (๑) ต้องมีมาตรฐาน ดังต่อไปนี้

(๑) ไม่มีวัตถุที่น้ำรังเกียจลอยอยู่บนผิวน้ำ

(๒) ไม่มีน้ำมันหรือไขมันที่สามารถมองเห็นได้ด้วยตาเปล่าลอยอยู่บนผิวน้ำ

(๓) สีของน้ำทะเลอยู่ใน scale ของสารละลาย Foret-Ule ซึ่งมีค่าตั้งแต่ ๑-๒๒

(๔) กลิ่นต้องไม่เป็นที่น่ารังเกียจ คือ ไม่มีกลิ่นที่ก่อให้เกิดความเดือดร้อนรำคาญ เช่น กลิ่นน้ำมัน กลิ่นก๊าซไข่เน่า กลิ่นสารเคมี กลิ่นขยะ กลิ่นเน่า เป็นต้น โดยความเห็นของคณะผู้ตรวจวัดต้องเป็นเอกฉันท์

(๕) อุณหภูมิ (Temperature) เปลี่ยนแปลงเพิ่มขึ้นไม่เกิน ๑ องศาเซลเซียส จากสภาพธรรมชาติ

(๖) ความเป็นกรดและด่าง (pH) มีค่าระหว่าง ๗.๐-๘.๕

(๗) ความโปร่งใส (Transparency) มีค่าลดลงจากสภาพธรรมชาติไม่เกินร้อยละ ๑๐ จากค่าความโปร่งใสต่ำสุด

(๘) สารแขวนลอย (Suspended Solids) มีค่าเปลี่ยนแปลงเพิ่มขึ้นไม่เกินผลรวมของค่าเฉลี่ย ๑ วัน หรือ ๑ เดือน หรือ ๑ ปี บวกกับค่าเบี่ยงเบนมาตรฐานของค่าเฉลี่ยนั้น ๆ โดยค่าเฉลี่ย ๑ วัน ให้วัดทุกชั่วโมง หรืออย่างน้อย ๕ ครั้ง ที่ช่วงเวลาเท่า ๆ กัน ค่าเฉลี่ย ๑ เดือน ให้วัดทุกวันหรืออย่างน้อย ๔ ครั้ง ที่ช่วงเวลาเท่า ๆ กัน ใน ๑ เดือน ณ เวลาเดียวกัน และค่าเฉลี่ย ๑ ปี ให้วัดทุกเดือน ณ วันที่และเวลาเดียวกัน

(๙) ความเค็ม (Salinity) มีค่าเปลี่ยนแปลงไม่เกินร้อยละ ๑๐ ของค่าความเค็มต่ำสุด

(๑๐) ปิโตรเลียมไฮโดรคาร์บอน (Petroleum Hydrocarbon) มีค่าไม่เกิน ๐.๕ ไมโครกรัมต่อลิตร

(๑๑) ออกซิเจนละลาย (Dissolved Oxygen) มีค่าไม่น้อยกว่า ๔ มิลลิกรัมต่อลิตร

(๑๒) แบคทีเรียกลุ่มโคลิฟอร์มทั้งหมด (Total Coliform Bacteria) มีค่าไม่เกิน ๑,๐๐๐ เอ็มพีเอ็นต่อ ๑๐๐ มิลลิลิตร

(๑๓) แบคทีเรียกลุ่มฟิคอลโคลิฟอร์ม (Fecal Coliform Bacteria) มีค่าไม่เกิน ๗๐ ซีเอฟยูต่อ ๑๐๐ มิลลิลิตร

(๑๔) ไนเตรท-ไนโตรเจน (Nitrate-Nitrogen) มีค่าไม่เกิน ๒๐ ไมโครกรัม-ไนโตรเจนต่อลิตร

(๑๕) ฟอสเฟต-ฟอสฟอรัส (Phosphate-Phosphorus) มีค่าไม่เกิน ๑๕ ไมโครกรัม-ฟอสฟอรัสต่อลิตร

(๑๖) แอมโมเนียรวม (Total Ammonia) มีค่าไม่เกิน ๑๐๐ ไมโครกรัม-ไนโตรเจนต่อลิตร

(๑๗)ปรอทรวม (Total Mercury) มีค่าไม่เกิน ๐.๑ ไมโครกรัมต่อลิตร

(๑๘) แคดเมียม (Cadmium) มีค่าไม่เกิน ๕ ไมโครกรัมต่อลิตร

(๑๙) โครเมียมรวม (Total Chromium) มีค่าไม่เกิน ๑๐๐ ไมโครกรัมต่อลิตร

(๒๐) โครเมียมเฮกซะวาเลนต์ (Chromium Hexavalent) มีค่าไม่เกิน ๕๐ ไมโครกรัมต่อลิตร

(๒๑) ตะกั่ว (Lead) มีค่าไม่เกิน ๘.๕ ไมโครกรัมต่อลิตร

(๒๒) ทองแดง (Copper) มีค่าไม่เกิน ๘ ไมโครกรัมต่อลิตร

(๒๓) แมงกานีส (Manganese) มีค่าไม่เกิน ๑๐๐ ไมโครกรัมต่อลิตร

(๒๔) สังกะสี (Zinc) มีค่าไม่เกิน ๕๐ ไมโครกรัมต่อลิตร

- (๒๕) เหล็ก (Iron) มีค่าไม่เกิน ๓๐๐ ไมโครกรัมต่อลิตร
- (๒๖) ฟลูออไรด์ (Fluoride) มีค่าไม่เกิน ๑ มิลลิกรัมต่อลิตร
- (๒๗) ฟีนอล (Phenol) มีค่าไม่เกิน ๐.๐๓ มิลลิกรัมต่อลิตร
- (๒๘) ซัลไฟด์ (Sulfide) มีค่าไม่เกิน ๑๐ ไมโครกรัมต่อลิตร
- (๒๙) ไซยาไนด์ (Cyanide) มีค่าไม่เกิน ๗ ไมโครกรัมต่อลิตร
- (๓๐) พีซีบี (PCBs, Polychlorinated Biphenyl) ต้องตรวจไม่พบ
- (๓๑) สารหนู (Arsenic) มีค่าไม่เกิน ๑๐ ไมโครกรัมต่อลิตร
- (๓๒) กัมมันตภาพรังสี (Radioactivity) มีค่ากัมมันตภาพรังสีรวมแอลฟา (Alpha) ไม่เกิน ๐.๑ เบคเคอเรลต่อลิตร ค่ากัมมันตภาพรังสีรวมเบตา (Beta) ที่ไม่รวมรังสีจากโปตัสเซียม-๔๐ มีค่าไม่เกิน ๑.๐ เบคเคอเรลต่อลิตร
- (๓๓) สารประกอบดีบุกอินทรีย์ชนิดไตรบิวทิล (Tributyltin) มีค่าไม่เกิน ๑๐ นาโนกรัมต่อลิตร
- (๓๔) สารเคมีที่ใช้ในการป้องกันกำจัดศัตรูพืชและสัตว์ชนิดที่มีคลอรีน ได้แก่
- (ก) อัลดริน (Aldrin) มีค่าไม่เกิน ๑.๓ ไมโครกรัมต่อลิตร
- (ข) คลอเดน (Chlordane) มีค่าไม่เกิน ๐.๐๐๔ ไมโครกรัมต่อลิตร
- (ค) ดีดีที (DDT) มีค่าไม่เกิน ๐.๐๐๑ ไมโครกรัมต่อลิตร
- (ง) ดิลดริน (Dieldrin) มีค่าไม่เกิน ๐.๐๐๑๙ ไมโครกรัมต่อลิตร
- (จ) เอลดริน (Endrin) มีค่าไม่เกิน ๐.๐๐๒๓ ไมโครกรัมต่อลิตร
- (ฉ) เอ็นโดซัลฟาน (Endosulfan) มีค่าไม่เกิน ๐.๐๐๘๗ ไมโครกรัมต่อลิตร
- (ช) เฮปตาคลอร์ (Heptachlor) มีค่าไม่เกิน ๐.๐๐๓๖ ไมโครกรัมต่อลิตร
- (ซ) ลินเดน (Lindane) มีค่าไม่เกิน ๐.๑๖ ไมโครกรัมต่อลิตร
- (๓๕) สารเคมีที่ใช้ในการป้องกันกำจัดศัตรูพืชและสัตว์ชนิดอื่น ได้แก่
- (ก) อะลาคลอร์ (Alachlor) ต้องตรวจไม่พบ
- (ข) อะเมทริน (Ametryn) ต้องตรวจไม่พบ
- (ค) อะทราซีน (Atrazine) ต้องตรวจไม่พบ
- (ง) คาร์บาริล (Carbaryl) ต้องตรวจไม่พบ
- (จ) คาร์เบนดาซิม (Carbendazim) ต้องตรวจไม่พบ
- (ฉ) คลอไพริฟอส (Chlorpyrifos) ต้องตรวจไม่พบ
- (ช) ไซเปอร์เมทริน (Cypermethrin) ต้องตรวจไม่พบ
- (ซ) ๒,๔-ดี (๒,๔-D) ต้องตรวจไม่พบ
- (ณ) ไดเอรอน (Diuron) ต้องตรวจไม่พบ
- (ญ) ไกลโฟเซต (Glyphosate) ต้องตรวจไม่พบ

(ฎ) มาลาไธออน (Malathion) ต้องตรวจไม่พบ

(ฏ) แมนโคเซบ (Mancozeb) ต้องตรวจไม่พบ

(ฐ) เมทิล พาราไธออน (Methyl parathion) ต้องตรวจไม่พบ

(ฑ) พาราไธออน (Parathion) ต้องตรวจไม่พบ

(ฒ) โพรพานิล (Propanil) ต้องตรวจไม่พบ

ข้อ ๕ คุณภาพน้ำทะเลตามข้อ ๓ (๒) ต้องมีมาตรฐานตามข้อ ๔ เว้นแต่

(๑) อุณหภูมิ (Temperature) ห้ามมีค่าเปลี่ยนแปลงจากสภาพธรรมชาติ

(๒) ออกซิเจนละลาย (Dissolved Oxygen) มีค่าไม่น้อยกว่า ๖ มิลลิกรัมต่อลิตร

(๓) แบคทีเรียกลุ่มเอ็นเทอโรคอกไค (Enterococci Bacteria) มีค่าไม่เกิน ๓๕ ซีเอฟยูต่อ

๑๐๐ มิลลิตร

ข้อ ๖ คุณภาพน้ำทะเลตามข้อ ๓ (๓) ต้องมีมาตรฐานตามข้อ ๔ เว้นแต่

(๑) ไนเตรท-ไนโตรเจน (Nitrate-Nitrogen) มีค่าไม่เกิน ๖๐ ไมโครกรัม-ไนโตรเจนต่อลิตร

(๒) ฟอสเฟต-ฟอสฟอรัส (Phosphate-Phosphorus) มีค่าไม่เกิน ๔๕ ไมโครกรัม-

ฟอสฟอรัสต่อลิตร

(๓) แอมโมเนียรวม (Total Ammonia) มีค่าไม่เกิน ๗๐๐ ไมโครกรัม-ไนโตรเจนต่อลิตร

ข้อ ๗ คุณภาพน้ำทะเลตามข้อ ๓ (๔) ต้องมีมาตรฐานตามข้อ ๔ เว้นแต่

(๑) อุณหภูมิ (Temperature) มีค่าเปลี่ยนแปลงเพิ่มขึ้นไม่เกิน ๒ องศาเซลเซียส

จากสภาพธรรมชาติ

(๒) บิโตรเลียมไฮโดรคาร์บอน (Petroleum Hydrocarbon) มีค่าไม่เกิน ๑ ไมโครกรัม

ต่อลิตร

(๓) แบคทีเรียกลุ่มฟีคัลโคลิฟอร์ม (Fecal Coliform Bacteria) มีค่าไม่เกิน ๑๐๐ ซีเอฟยู

ต่อ ๑๐๐ มิลลิตร

(๔) แบคทีเรียกลุ่มเอ็นเทอโรคอกไค (Enterococci Bacteria) มีค่าไม่เกิน ๓๕ ซีเอฟยูต่อ

๑๐๐ มิลลิตร

(๕) ไนเตรท-ไนโตรเจน (Nitrate-Nitrogen) มีค่าไม่เกิน ๖๐ ไมโครกรัม-ไนโตรเจนต่อลิตร

(๖) แอมโมเนียรวม (Total Ammonia) มีค่าไม่เกิน ๒๐๐ ไมโครกรัม-ไนโตรเจนต่อลิตร

ข้อ ๘ คุณภาพน้ำทะเลตามข้อ ๓ (๕) ต้องมีมาตรฐานตามข้อ ๔ เว้นแต่

(๑) อุณหภูมิ (Temperature) มีค่าเปลี่ยนแปลงเพิ่มขึ้นไม่เกิน ๒ องศาเซลเซียส

จากสภาพธรรมชาติ

(๒) บิโตรเลียมไฮโดรคาร์บอน (Petroleum Hydrocarbon) มีค่าไม่เกิน ๕ ไมโครกรัม

ต่อลิตร

(๓) แบคทีเรียกลุ่มฟีคอลโคลิฟอร์ม (Fecal Coliform Bacteria) มีค่าไม่เกิน ๑๐๐ ซีเอฟยูต่อ ๑๐๐ มิลลิลิตร

(๔) ไนเตรท-ไนโตรเจน (Nitrate-Nitrogen) มีค่าไม่เกิน ๖๐ ไมโครกรัม-ไนโตรเจนต่อลิตร

(๕) ฟอสเฟต-ฟอสฟอรัส (Phosphate-Phosphorus) มีค่าไม่เกิน ๔๕ ไมโครกรัม-ฟอสฟอรัสต่อลิตร

(๖) แอมโมเนียรวม (Total Ammonia) มีค่าไม่เกิน ๙๕๐ ไมโครกรัม-ไนโตรเจนต่อลิตร

(๗) คลอรีนคงเหลือ (Residual Chlorine) มีค่าไม่เกิน ๐.๐๑ มิลลิกรัมต่อลิตร

ข้อ ๙ คุณภาพน้ำทะเลตามข้อ ๓ (๖) ต้องมีมาตรฐานตามข้อ ๔ เว้นแต่

(๑) อุณหภูมิ (Temperature) มีค่าเปลี่ยนแปลงเพิ่มขึ้นไม่เกิน ๒ องศาเซลเซียสจากสภาพธรรมชาติ

(๒) ปิโตรเลียมไฮโดรคาร์บอน (Petroleum Hydrocarbon) มีค่าไม่เกิน ๕ ไมโครกรัมต่อลิตร

(๓) แบคทีเรียกลุ่มฟีคอลโคลิฟอร์ม (Fecal Coliform Bacteria) มีค่าไม่เกิน ๑๐๐ ซีเอฟยูต่อ ๑๐๐ มิลลิลิตร

(๔) ไนเตรท-ไนโตรเจน (Nitrate-Nitrogen) มีค่าไม่เกิน ๖๐ ไมโครกรัม-ไนโตรเจนต่อลิตร

(๕) ฟอสเฟต-ฟอสฟอรัส (Phosphate-Phosphorus) มีค่าไม่เกิน ๔๕ ไมโครกรัม-ฟอสฟอรัสต่อลิตร

(๖) แอมโมเนียรวม (Total Ammonia) มีค่าไม่เกิน ๙๕๐ ไมโครกรัม-ไนโตรเจนต่อลิตร

(๗) คลอรีนคงเหลือ (Residual Chlorine) มีค่าไม่เกิน ๐.๐๑ มิลลิกรัมต่อลิตร

ข้อ ๑๐ ในกรณีเขตคุณภาพน้ำทะเลเพื่อการอุตสาหกรรมและท่าเรือ หรือคุณภาพน้ำทะเลสำหรับเขตชุมชนทับซ้อนกับเขตคุณภาพน้ำทะเลเพื่อการอนุรักษ์แหล่งปะการัง การเพาะเลี้ยงสัตว์น้ำ หรือ การนันทนาการ แล้วแต่กรณี มาตรฐานคุณภาพน้ำทะเลในเขตพื้นที่ทับซ้อนดังกล่าว ให้เป็นไปตามค่ามาตรฐานคุณภาพน้ำทะเลประเภทที่มีค่าเข้มงวดมากที่สุด

ข้อ ๑๑ การแบ่งประเภทคุณภาพน้ำทะเลตามข้อ ๓ จะต้องกำหนดเขตกันชน (Buffer zone) ระหว่างคุณภาพน้ำทะเลแต่ละประเภทไว้ด้วย โดยมาตรฐานคุณภาพน้ำทะเลในเขตกันชน (Buffer zone) จะต้องไม่ค่าไม่เกินกว่าค่าเฉลี่ยระหว่างค่ามาตรฐานคุณภาพน้ำทะเลที่อยู่ติดต่อกัน เว้นแต่

(๑) การแบ่งประเภทคุณภาพน้ำทะเลประเภทใดประเภทหนึ่ง ไม่ได้กำหนดค่ามาตรฐานค่าใดค่าหนึ่งไว้ ค่ามาตรฐานน้ำทะเลในเขตกันชนจะต้องมีค่าไม่เกินไปกว่าค่ามาตรฐานคุณภาพน้ำทะเลตามประเภทของคุณภาพน้ำทะเลที่ได้มีการกำหนดไว้

(๒) การแบ่งประเภทคุณภาพน้ำทะเลใด กำหนดค่ามาตรฐานคุณภาพน้ำทะเลไว้ โดยห้ามเปลี่ยนแปลงไปจากค่าเดิมตามธรรมชาติ ค่ามาตรฐานคุณภาพน้ำทะเลในเขตกันชนต้องมีค่าไม่เกินครึ่งหนึ่งของค่ามาตรฐานคุณภาพน้ำทะเล ตามประเภทของคุณภาพน้ำทะเลที่มีการกำหนดไว้เป็นตัวเลข

หมวด ๒

วิธีการเก็บตัวอย่างและตรวจสอบคุณภาพน้ำทะเลในเขตน่านน้ำไทย

ข้อ ๑๒ ให้ทำการเก็บตัวอย่างน้ำทะเล ดังนี้

(๑) หาก ณ จุดตรวจสอบ มีความลึกน้อยกว่า ๕ เมตร ให้เก็บตัวอย่างน้ำทะเลที่ความลึก ๑ เมตร และสูงจากท้องน้ำ ๑ เมตร

(๒) หาก ณ จุดตรวจสอบ มีความลึกอยู่ระหว่าง ๕-๒๐ เมตร ให้เก็บตัวอย่างน้ำทะเลที่ความลึก ๑ เมตร กึ่งกลางน้ำ และสูงจากท้องน้ำ ๑ เมตร

(๓) หาก ณ จุดตรวจสอบ มีความลึกอยู่ระหว่าง ๒๐-๔๐ เมตร ให้เก็บตัวอย่างน้ำทะเลที่ความลึก ๑ เมตร ๑๐ เมตร ๒๐ เมตร ๓๐ เมตร และสูงจากท้องน้ำ ๑ เมตร

(๔) หาก ณ จุดตรวจสอบ มีความลึกอยู่ระหว่าง ๔๐-๑๐๐ เมตร ให้เก็บตัวอย่างน้ำทะเลที่ความลึก ๑ เมตร ๒๐ เมตร ๔๐ เมตร ๘๐ เมตร และสูงจากท้องน้ำ ๑ เมตร

(๕) หาก ณ จุดตรวจสอบ มีความลึกมากกว่า ๑๐๐ เมตร ให้เก็บตัวอย่างน้ำทะเลที่ความลึก ๑ เมตร ที่ทุก ๆ ความลึก ๕๐ เมตร และสูงจากท้องน้ำ ๑ เมตร

(๖) หาก ณ จุดตรวจสอบมีความลึกของน้ำน้อยกว่าหรือเท่ากับ ๑ เมตร ให้เก็บตัวอย่างน้ำทะเลที่ระดับกึ่งกลางความลึกของน้ำ เว้นแต่แบคทีเรียกลุ่มโคลิฟอร์มทั้งหมด (Total Coliform Bacteria) แบคทีเรียกลุ่มฟีคอลโคลิฟอร์ม (Fecal Coliform Bacteria) และแบคทีเรียกลุ่มเอ็นเทอโรคอคโค (Enterococci Bacteria) ให้เก็บตัวอย่างที่ระดับความลึกใต้ผิวน้ำ ๓๐ เซนติเมตร สำหรับวัตถุลอยน้ำ สี ความโปร่งใส น้ำมันและไขมันบนผิวน้ำ ไม่ต้องเก็บตัวอย่าง แต่ให้ตรวจวัด ณ จุดตรวจสอบ

ข้อ ๑๓ ให้เก็บตัวอย่างน้ำทะเลในช่วงเวลาดังแต่น้ำลงถึงน้ำลงต่ำสุด เฉพาะในบริเวณที่ได้รับอิทธิพลจากน้ำขึ้นน้ำลง

ข้อ ๑๔ การเก็บตัวอย่างน้ำทะเลและอุปกรณ์ที่ใช้จะต้องเป็นไปตามที่กำหนดในคู่มือการเก็บและวิเคราะห์ตัวอย่างน้ำทะเลของกรมควบคุมมลพิษหรือตามที่กำหนดไว้ใน Standard Method for the Examination of Water and Wastewater (APHA, AWWA and WEF, ฉบับล่าสุด) Method of Seawater Analysis (Grasshoff, 1999) Practical Handbook of Seawater Analysis (Strickland and Parson, 1972) A Manual of Chemical and Biological Methods for Seawater Analysis (Parsons et al., 1984) Recommended guidelines for measuring organic compounds in Puget Sound water, sediment and tissue samples (Puget Sound Estuary Program, 1997) Prescribed Procedures for Measurement of

Radioactivity in Drinking Water (Krieger and Whittaker, 1980) Proceedings of the organotin symposium, Comprehensive method for determination of aquatic butyltin and butylmethyltin species at ultra trace levels using simultaneous hybridization/extraction with GC/FPD detection (Matthias et. al. 1986 a,b) หรือวิธีการอื่นใด ที่คณะกรรมการควบคุมมลพิษประกาศกำหนด และให้มีการดำเนินการเพื่อลดผลการรบกวนจากคลอไรด์ หรือมีการ Pre – concentration ก่อนการวิเคราะห์

ข้อ ๑๕ การตรวจสอบคุณภาพน้ำทะเลให้ใช้วิธีการ ดังต่อไปนี้

(๑) การตรวจสอบวัตถุลอยน้ำ น้ำมันและไขมันบนผิวน้ำให้สังเกตบริเวณผิวน้ำ

(๒) การตรวจสอบสีให้ใช้วิธีสังเกตโดยเทียบกับ Forel-Ule color scale

(๓) การตรวจสอบกลิ่นให้ใช้วิธีการดมกลิ่น โดยต้องมีผู้ตรวจวัดไม่น้อยกว่า ๓ คน และเก็บตัวอย่างในขวดแก้ว หรือ TFE-line ๒ ขวดต่อ ๑ จุดเก็บตัวอย่าง ทำการตรวจวัดทันทีเมื่อถึงจุดตรวจวัด โดยความเห็นของคณะผู้ตรวจวัดต้องเป็นเอกฉันท์

(๔) การตรวจสอบอุณหภูมิ (Temperature) ให้ใช้ Thermometer หรือ Electrical Sensor Method

(๕) การตรวจสอบค่าความเป็นกรดและด่าง (pH) ให้ใช้เครื่องวัดความเป็นกรดและด่าง (pH meter) หรือวิธีตรวจสอบค่าความเป็นกรดและด่างของน้ำทะเลด้วย Spectrophotometric Determination

(๖) การตรวจสอบค่าความโปร่งใส (Transparency) ให้ใช้แผ่น Secchi Disc สำหรับตรวจวัดน้ำทะเล

(๗) การตรวจสอบค่าสารแขวนลอย (Suspended Solids) ให้ใช้วิธี Gravimetric Method

(๘) การตรวจสอบค่าความเค็ม (Salinity) ให้ใช้วิธี Argentometric หรือวิธี Electrical Conductivity Method หรือวิธี Density หรือวิธี Refractometer

(๙) การตรวจสอบค่าปิโตรเลียมไฮโดรคาร์บอน (Petroleum Hydrocarbon) ให้ใช้วิธี Pre-concentration ตามด้วยวิธี Fluorescence Spectrophotometry

(๑๐) การตรวจสอบค่าออกซิเจนละลาย (Dissolved Oxygen) ให้ใช้วิธี Azide Modification Method หรือวิธี Membrane Electrode Method หรือวิธี Winkler Method

(๑๑) การตรวจสอบค่าแบคทีเรียกลุ่มโคลิฟอร์มทั้งหมด (Total Coliform Bacteria) ให้ใช้วิธี Multiple Tube Fermentation Technique

(๑๒) การตรวจสอบค่าแบคทีเรียกลุ่มฟีคอลโคลิฟอร์ม (Fecal Coliform Bacteria) และค่าแบคทีเรียกลุ่มเอ็นเทอโรคอคไค (Enterococci Bacteria) ให้ใช้วิธี Membrane Filter Technique

(๑๓) การตรวจสอบค่าไนเตรท-ไนโตรเจน (Nitrate-Nitrogen) ให้ใช้วิธี Cadmium Reduction Method เปลี่ยนไนเตรทเป็นไนไตรท์ก่อน แล้วใช้วิธี Colorimetric Method

(๑๔) การตรวจสอบค่าฟอสเฟต-ฟอสฟอรัส (Phosphate-phosphorus) ให้ใช้วิธี Colorimetric Method

(๑๕) การตรวจสอบค่าแอมโมเนียรวม (Total Ammonia) ให้ใช้วิธี Phenol-Hypochlorite Method

(๑๖) การตรวจสอบค่าปรอทรวม (Total Mercury) ให้ใช้วิธี Pre-concentration ตามด้วยวิธี Cold-Vapor/Hydride Generation-Atomic Absorption Spectrometric Method หรือวิธี Cold-Vapor/Hydride Generation-Atomic Fluorescence Spectrometric Method หรือวิธี Inductively Coupled Plasma

(๑๗) การตรวจสอบค่าแคดเมียม (Cadmium) โครเมียมรวม (Total Chromium) ตะกั่ว (Lead) และทองแดง (Copper) ให้ใช้วิธี Pre-concentration ตามด้วยวิธี Electrothermal Atomic Absorption Spectrometric Method หรือวิธี Inductively Coupled Plasma Method

(๑๘) การตรวจสอบค่าโครเมียมเฮกซาวาเลนต์ (Chromium Hexavalent) ให้ใช้วิธี Pre-concentration ตามด้วยวิธี Electrothermal Atomic Absorption Spectrometric Method หรือวิธี Inductively Coupled Plasma Method

(๑๙) การตรวจสอบค่าแมงกานีส (Manganese) สังกะสี (Zinc) และเหล็ก (Iron) ให้ใช้วิธี Pre-concentration ตามด้วยวิธี Flame Atomic Absorption Spectrometric Method หรือวิธี Electrothermal Atomic Absorption Spectrometric Method หรือวิธี Inductively Coupled Plasma Method

(๒๐) การตรวจสอบค่าฟลูออไรด์ (Fluoride) ให้ใช้วิธี SPADNS Colorimetric Method

(๒๑) การตรวจสอบค่าคลอรีนคงเหลือ (Residual Chlorine) ให้ใช้วิธี N, N-diethyl-p-phenylenediamine Method

(๒๒) การตรวจสอบค่าฟีนอล (Phenol) ให้ใช้วิธี Distillation ตามด้วย Aminoantipyrine Colorimetric Method

(๒๓) การตรวจสอบค่าซัลไฟด์ (Sulfide) ให้ใช้วิธี Methylene Blue Colorimetric Method

(๒๔) การตรวจสอบค่าไซยาไนด์ (Cyanide) ให้ใช้วิธี Pyridine Barbituric Acid Colorimetric Method

(๒๕) การตรวจสอบค่าพีซีบี (PCBs, Polychlorinated Biphenyl) ให้ใช้วิธี Preconcentration ตามด้วยวิธี Gas Chromatography with Electron Capture Detector

(๒๖) การตรวจสอบค่าสารหนู (Arsenic) ให้ใช้วิธี Pre-concentration ตามด้วยวิธี Hydride Generation - Atomic Absorption Spectrometric Method หรือวิธี Electrothermal Atomic

Absorption Spectrometric Method หรือวิธี Inductively Coupled Plasma Method ที่มีระบบจัดการรบกวนของคลอไรด์

(๒๗) การตรวจสอบค่าสารประกอบดีบุกอินทรีย์ชนิดไตรบิวทิล (Tributyltin) ให้ใช้วิธี Pre-concentration ตามด้วยวิธี Gas Chromatography with Flame Photometric Detector หรือวิธี Gas Chromatography with Mass Spectrophotometry หรือวิธี High Performance Liquid Chromatography-ICP-MS

(๒๘) การตรวจสอบค่ากัมมันตภาพรังสีรวมเบตา (Beta) ให้ใช้วิธี Evaporation ค่ากัมมันตภาพรังสีรวมแอลฟา (Alpha) ให้ใช้วิธี Co-precipitation และค่าโปตัสเซียม-๔๐ ให้ใช้วิธี Gamma Spectrometry (USEPA) หรือวิธีคำนวณจากค่า Salinity

(๒๙) การตรวจสอบค่าสารเคมีที่ใช้ในการป้องกันกำจัดศัตรูพืชและสัตว์ ให้ใช้วิธี Pre-concentration ตามด้วยวิธี Gas Chromatography with Mass Spectrophotometry หรือวิธี High Performance Liquid Chromatography (HPLC)

ข้อ ๑๖ ประกาศนี้ให้ใช้บังคับตั้งแต่วันถัดจากวันประกาศในราชกิจจานุเบกษาเป็นต้นไป

ประกาศ ณ วันที่ ๑๓ ตุลาคม พ.ศ. ๒๕๖๐

พลเอก ประวิตร วงษ์สุวรรณ

รองนายกรัฐมนตรี ปฏิบัติหน้าที่

ประธานกรรมการสิ่งแวดล้อมแห่งชาติ

ประกาศคณะกรรมการสิ่งแวดล้อมแห่งชาติ
เรื่อง กำหนดมาตรฐานคุณภาพน้ำทะเล

โดยที่เป็นการสมควรปรับปรุงการกำหนดมาตรฐานคุณภาพน้ำทะเล ให้เหมาะสมกับการส่งเสริมและรักษาคุณภาพสิ่งแวดล้อม ด้วยการกำหนดประเภทการใช้ประโยชน์ของคุณภาพน้ำทะเลให้มีความชัดเจน เพื่อให้เป็นประโยชน์สำหรับการเฝ้าระวัง ติดตามตรวจสอบคุณภาพของน้ำทะเล และเพื่อเป็นเกณฑ์ทั่วไปสำหรับการส่งเสริมและรักษาคุณภาพสิ่งแวดล้อมตามพระราชบัญญัติส่งเสริมและรักษาคุณภาพสิ่งแวดล้อมแห่งชาติ พ.ศ. ๒๕๓๕

อาศัยอำนาจตามความในมาตรา ๓๒ (๒) และมาตรา ๓๔ แห่งพระราชบัญญัติส่งเสริมและรักษาคุณภาพสิ่งแวดล้อมแห่งชาติ พ.ศ. ๒๕๓๕ และคำสั่งสำนักนายกรัฐมนตรี ที่ ๒๓๙/๒๕๖๓ ลงวันที่ ๑๓ สิงหาคม พ.ศ. ๒๕๖๓ เรื่อง มอบหมายและมอบอำนาจให้รองนายกรัฐมนตรี และรัฐมนตรีประจำสำนักนายกรัฐมนตรีปฏิบัติหน้าที่ประธานกรรมการในคณะกรรมการต่าง ๆ ตามกฎหมายและระเบียบสำนักนายกรัฐมนตรี และมติคณะกรรมการสิ่งแวดล้อมแห่งชาติ ในการประชุมครั้งที่ ๓/๒๕๖๔ เมื่อวันที่ ๒๑ มิถุนายน พ.ศ. ๒๕๖๔ จึงออกประกาศไว้ ดังต่อไปนี้

ข้อ ๑ ให้ยกเลิกประกาศคณะกรรมการสิ่งแวดล้อมแห่งชาติ เรื่อง กำหนดมาตรฐานคุณภาพน้ำทะเล ลงวันที่ ๑๓ ตุลาคม พ.ศ. ๒๕๖๐

ข้อ ๒ ในประกาศนี้

“น้ำทะเล” หมายความว่า น้ำทั้งหมดในเขตน่านน้ำไทย แต่ไม่รวมถึง น้ำในแหล่งน้ำผิวดิน ตามประกาศคณะกรรมการสิ่งแวดล้อมแห่งชาติ เรื่อง กำหนดมาตรฐานคุณภาพน้ำในแหล่งน้ำผิวดิน

“น่านน้ำไทย” หมายความว่า บรรดาน่านน้ำที่อยู่ภายใต้อำนาจอธิปไตยของประเทศไทย ตามกฎหมายว่าด้วยการเดินเรือในน่านน้ำไทย

“ค่าความโปร่งใสต่ำสุด” หมายความว่า ค่าความโปร่งใสต่ำสุดที่ตรวจวัดได้ของตัวอย่างน้ำทะเล ที่เก็บจากสถานีเก็บตัวอย่างน้ำทะเลเดียวกันย้อนหลัง ๑ ปี ในช่วงเวลาน้ำขึ้น น้ำลง และฤดูกาลเดียวกัน

“ค่าความเค็มต่ำสุด” หมายความว่า ค่าความเค็มต่ำสุดที่ตรวจวัดได้ของตัวอย่างน้ำทะเล ที่เก็บจากสถานีเก็บตัวอย่างน้ำทะเลเดียวกันย้อนหลัง ๑ ปี ในช่วงเวลาน้ำขึ้น น้ำลง และฤดูกาลเดียวกัน

“เขตกันชน” หมายความว่า เขตรอยต่อระหว่างประเภทการใช้ประโยชน์คุณภาพน้ำทะเล โดยเขตกันชนมีพื้นที่นับตั้งแต่แนวแบ่งเขตคุณภาพน้ำทะเลด้านที่มีคุณภาพน้ำทะเลต่ำกว่าออกไปเป็นระยะ ๕๐๐ เมตร ติดต่อกันเป็นเส้นขนาน

หมวด ๑

ประเภทและมาตรฐานคุณภาพน้ำทะเลในเขตน่านน้ำไทย

ข้อ ๓ ให้แบ่งคุณภาพน้ำทะเลในเขตน่านน้ำไทยออกเป็น ๖ ประเภท ดังต่อไปนี้

๓.๑ คุณภาพน้ำทะเลเพื่อการอนุรักษ์ทรัพยากรธรรมชาติ ได้แก่ แหล่งน้ำทะเลที่มีได้จัดไว้เพื่อการใช้ประโยชน์อย่างใดอย่างหนึ่งโดยเฉพาะตามประกาศนี้

๓.๒ คุณภาพน้ำทะเลเพื่อการอนุรักษ์แหล่งปะการัง ได้แก่ แหล่งน้ำทะเลที่มีปะการัง โดยมีขอบเขตครอบคลุมพื้นที่ในรัศมีแนวราบกับผิวน้ำ นับจากเส้นตรงที่ลากตั้งฉากกับเส้นที่เชื่อมจุดนอกสุดของแนวปะการังออกไปเป็นระยะ ๑,๐๐๐ เมตร

๓.๓ คุณภาพน้ำทะเลเพื่อการเพาะเลี้ยงสัตว์น้ำ ได้แก่ แหล่งน้ำทะเลซึ่งมีประกาศกำหนดให้เป็นพื้นที่เพาะเลี้ยงสัตว์น้ำตามกฎหมายว่าด้วยการประมง

๓.๔ คุณภาพน้ำทะเลเพื่อการนันทนาการ ได้แก่ แหล่งน้ำทะเลซึ่งมีประกาศขององค์กรปกครองส่วนท้องถิ่นกำหนดให้เป็นเขตเพื่อการว่ายน้ำหรือใช้ประโยชน์เพื่อการนันทนาการทางน้ำหรือตามประกาศกรมควบคุมมลพิษ เรื่อง กำหนดเขตคุณภาพน้ำทะเลเพื่อการนันทนาการ

๓.๕ คุณภาพน้ำทะเลเพื่อการอุตสาหกรรมและท่าเรือ ได้แก่

(๑) แหล่งน้ำทะเลที่อยู่ประชิดกับเขตนิคมอุตสาหกรรมตามกฎหมายว่าด้วยการนิคมอุตสาหกรรมแห่งประเทศไทย เขตประกอบการอุตสาหกรรมตามกฎหมายว่าด้วยโรงงาน โดยมีขอบเขตนับตั้งแต่แนวน้ำขึ้นสูงสุดจนถึงแนวน้ำลงต่ำสุดออกไปจนถึงระยะ ๑,๐๐๐ เมตรตามแนวราบกับผิวน้ำ

(๒) แหล่งน้ำทะเลในเขตท่าเรือ เขตจอดเรือตามกฎหมายว่าด้วยการเดินเรือในน่านน้ำไทย

(๓) แหล่งน้ำทะเลที่อยู่ประชิดท่าเทียบเรือ ที่รับเรือขนาดตั้งแต่ ๕๐๐ ตันกรอสขึ้นไป หรือความยาวหน้าท่า ตั้งแต่ ๑๐๐ เมตรขึ้นไป หรือมีพื้นที่ท่าเทียบเรือรวม ตั้งแต่ ๑,๐๐๐ ตารางเมตรขึ้นไป โดยมีขอบเขตนับตั้งแต่แนวประชิดท่าเทียบเรือออกไปเป็นระยะ ๑,๐๐๐ เมตร ตามแนวราบกับผิวน้ำ

๓.๖ คุณภาพน้ำทะเลสำหรับเขตชุมชน ได้แก่ แหล่งน้ำทะเลที่อยู่ประชิดกับชุมชนที่มีประกาศกำหนดให้เป็นเทศบาล ตามกฎหมายว่าด้วยเทศบาล เมืองพัทยา หรือกรุงเทพมหานคร โดยมีขอบเขตนับตั้งแต่แนวน้ำขึ้นสูงสุดจนถึงแนวน้ำลงต่ำสุดออกไปจนถึงระยะ ๑,๐๐๐ เมตรตามแนวราบกับผิวน้ำ

ข้อ ๔ คุณภาพน้ำทะเลตามข้อ ๓.๑ ต้องมีมาตรฐาน ดังต่อไปนี้

๔.๑ ไม่มีวัตถุที่น้ำรั้งเกยลอยอยู่บนผิวน้ำ

๔.๒ ไม่มีน้ำมันหรือไขมันที่สามารถมองเห็นได้ด้วยตาเปล่าลอยอยู่บนผิวน้ำ

๔.๓ สีของน้ำทะเลอยู่ใน Scale ของสารละลาย Forel - Ule ซึ่งมีค่าตั้งแต่ ๑ - ๒๒

๔.๔ กลิ่นต้องไม่เป็นที่น่ารังเกียจ คือ ไม่มีกลิ่นที่ก่อให้เกิดความเดือดร้อนรำคาญ เช่น กลิ่นน้ำมัน กลิ่นก๊าซไข่เน่า กลิ่นสารเคมี กลิ่นขยะ กลิ่นเน่า เป็นต้น โดยความเห็นของคณะผู้ตรวจวัดต้องเป็นเอกฉันท์

๔.๕ อุณหภูมิ (Temperature) เปลี่ยนแปลงเพิ่มขึ้นไม่เกิน ๑ องศาเซลเซียส จากสภาพธรรมชาติ

๔.๖ ความเป็นกรดและด่าง (pH) มีค่าระหว่าง ๗.๐ - ๘.๕

๔.๗ ความโปร่งใส (Transparency) มีค่าลดลงจากสภาพธรรมชาติไม่เกินร้อยละ ๑๐ จากค่าความโปร่งใสต่ำสุด

๔.๘ สารแขวนลอย (Suspended Solids) มีค่าเปลี่ยนแปลงเพิ่มขึ้นไม่เกินผลรวมของค่าเฉลี่ย ๑ วัน หรือ ๑ เดือน หรือ ๑ ปี บวกกับค่าเบี่ยงเบนมาตรฐานของค่าเฉลี่ยนั้น ๆ โดยค่าเฉลี่ย ๑ วัน ให้วัดทุกชั่วโมง หรืออย่างน้อย ๕ ครั้ง ที่ช่วงเวลาเท่า ๆ กัน ค่าเฉลี่ย ๑ เดือน ให้วัดทุกวันหรืออย่างน้อย ๔ ครั้ง ที่ช่วงเวลาเท่า ๆ กัน ใน ๑ เดือน ณ เวลาเดียวกัน และค่าเฉลี่ย ๑ ปี ให้วัดทุกเดือน ณ วันที่และเวลาเดียวกัน

๔.๙ ความเค็ม (Salinity) มีค่าเปลี่ยนแปลงไม่เกินร้อยละ ๑๐ ของค่าความเค็มต่ำสุด

๔.๑๐ ปิโตรเลียมไฮโดรคาร์บอน (Petroleum Hydrocarbon) มีค่าไม่เกิน ๐.๕ ไมโครกรัมต่อลิตร

๔.๑๑ ออกซิเจนละลาย (Dissolved Oxygen) มีค่าไม่น้อยกว่า ๔ มิลลิกรัมต่อลิตร

๔.๑๒ แบคทีเรียกลุ่มโคลิฟอร์มทั้งหมด (Total Coliform Bacteria) มีค่าไม่เกิน ๑,๐๐๐ เอ็มพีเอ็นต่อ ๑๐๐ มิลลิลิตร

๔.๑๓ แบคทีเรียกลุ่มฟิคอลโคลิฟอร์ม (Fecal Coliform Bacteria) มีค่าไม่เกิน ๗๐ ซีเอฟยูต่อ ๑๐๐ มิลลิลิตร

๔.๑๔ ไนเตรท - ไนโตรเจน (Nitrate - Nitrogen) มีค่าไม่เกิน ๒๐ ไมโครกรัม - ไนโตรเจนต่อลิตร

๔.๑๕ ฟอสเฟต - ฟอสฟอรัส (Phosphate - Phosphorus) มีค่าไม่เกิน ๑๕ ไมโครกรัม - ฟอสฟอรัสต่อลิตร

๔.๑๖ แอมโมเนียรวม (Total Ammonia) มีค่าไม่เกิน ๑๐๐ ไมโครกรัม - ไนโตรเจนต่อลิตร

๔.๑๗ปรอทรวม (Total Mercury) มีค่าไม่เกิน ๐.๑ ไมโครกรัมต่อลิตร

๔.๑๘ แคดเมียม (Cadmium) มีค่าไม่เกิน ๕ ไมโครกรัมต่อลิตร

๔.๑๙ โครเมียมรวม (Total Chromium) มีค่าไม่เกิน ๑๐๐ ไมโครกรัมต่อลิตร

๔.๒๐ โครเมียมเฮกซะวาเลนต์ (Chromium Hexavalent) มีค่าไม่เกิน ๕๐ ไมโครกรัมต่อลิตร

๔.๒๑ ตะกั่ว (Lead) มีค่าไม่เกิน ๘.๕ ไมโครกรัมต่อลิตร

๔.๒๒ ทองแดง (Copper) มีค่าไม่เกิน ๘ ไมโครกรัมต่อลิตร

- ๔.๒๓ แมงกานีส (Manganese) มีค่าไม่เกิน ๑๐๐ ไมโครกรัมต่อลิตร
- ๔.๒๔ สังกะสี (Zinc) มีค่าไม่เกิน ๕๐ ไมโครกรัมต่อลิตร
- ๔.๒๕ เหล็ก (Iron) มีค่าไม่เกิน ๓๐๐ ไมโครกรัมต่อลิตร
- ๔.๒๖ ฟลูออไรด์ (Fluoride) มีค่าไม่เกิน ๑ มิลลิกรัมต่อลิตร
- ๔.๒๗ ฟีนอล (Phenol) มีค่าไม่เกิน ๐.๐๓ มิลลิกรัมต่อลิตร
- ๔.๒๘ ซัลไฟด์ (Sulfide) มีค่าไม่เกิน ๑๐ ไมโครกรัมต่อลิตร
- ๔.๒๙ ไซยาไนด์ (Cyanide) มีค่าไม่เกิน ๗ ไมโครกรัมต่อลิตร
- ๔.๓๐ พีซีบี (PCBs, Polychlorinated Biphenyl) ต้องตรวจไม่พบ
- ๔.๓๑ สารหนู (Arsenic) มีค่าไม่เกิน ๑๐ ไมโครกรัมต่อลิตร
- ๔.๓๒ กัมมันตภาพรังสี (Radioactivity) มีค่ากัมมันตภาพรังสีรวมแอลฟา (Alpha) ไม่เกิน ๐.๑ เบคเคอเรลต่อลิตร ค่ากัมมันตภาพรังสีรวมเบตา (Beta) ที่ไม่รวมรังสีจากโปตัสเซียม - ๔๐ มีค่าไม่เกิน ๑.๐ เบคเคอเรลต่อลิตร
- ๔.๓๓ สารประกอบดีบุกอินทรีย์ชนิดไตรบิวทิล (Tributyltin) มีค่าไม่เกิน ๑๐ นาโนกรัมต่อลิตร
- ๔.๓๔ สารเคมีที่ใช้ในการป้องกันกำจัดศัตรูพืชและสัตว์ชนิดที่มีคลอรีน ได้แก่
- (๑) อัลดริน (Aldrin) มีค่าไม่เกิน ๑.๓ ไมโครกรัมต่อลิตร
 - (๒) คลอเดน (Chlordane) มีค่าไม่เกิน ๐.๐๐๔ ไมโครกรัมต่อลิตร
 - (๓) ดีดีที (DDT) มีค่าไม่เกิน ๐.๐๐๑ ไมโครกรัมต่อลิตร
 - (๔) ดิลดริน (Dieldrin) มีค่าไม่เกิน ๐.๐๐๑๙ ไมโครกรัมต่อลิตร
 - (๕) เอลดริน (Endrin) มีค่าไม่เกิน ๐.๐๐๒๓ ไมโครกรัมต่อลิตร
 - (๖) เอ็นโดซัลฟาน (Endosulfan) มีค่าไม่เกิน ๐.๐๐๘๗ ไมโครกรัมต่อลิตร
 - (๗) เฮปตาคลอร์ (Heptachlor) มีค่าไม่เกิน ๐.๐๐๓๖ ไมโครกรัมต่อลิตร
 - (๘) ลินเดน (Lindane) มีค่าไม่เกิน ๐.๑๖ ไมโครกรัมต่อลิตร
- ๔.๓๕ สารเคมีที่ใช้ในการป้องกันกำจัดศัตรูพืชและสัตว์ชนิดอื่น ได้แก่
- (๑) อะลาคลอร์ (Alachlor) ต้องตรวจไม่พบ
 - (๒) อะเมทริน (Ametryn) ต้องตรวจไม่พบ
 - (๓) อะทราซีน (Atrazine) ต้องตรวจไม่พบ
 - (๔) คาร์บาริล (Carbaryl) ต้องตรวจไม่พบ
 - (๕) คาร์เบนดาซิม (Carbendazim) ต้องตรวจไม่พบ
 - (๖) คลอไพริฟอส (Chlorpyrifos) ต้องตรวจไม่พบ
 - (๗) ไซเปอร์เมทริน (Cypermethrin) ต้องตรวจไม่พบ
 - (๘) ๒,๔-ดี (2,4-D) ต้องตรวจไม่พบ

- (๙) ไดเอรอน (Diuron) ต้องตรวจไม่พบ
- (๑๐) ไกลโฟเซต (Glyphosate) ต้องตรวจไม่พบ
- (๑๑) มาลาไธออน (Malathion) ต้องตรวจไม่พบ
- (๑๒) แมนโคเซบ (Mancozeb) ต้องตรวจไม่พบ
- (๑๓) เมทิล พาราไธออน (Methyl Parathion) ต้องตรวจไม่พบ
- (๑๔) พาราไธออน (Parathion) ต้องตรวจไม่พบ
- (๑๕) โพรพานิล (Propanil) ต้องตรวจไม่พบ
- ข้อ ๕ คุณภาพน้ำทะเลตามข้อ ๓.๒ ต้องมีมาตรฐานตามข้อ ๔ เว้นแต่
 - ๕.๑ อุณหภูมิ (Temperature) ห้ามมีค่าเปลี่ยนแปลงจากสภาพธรรมชาติ
 - ๕.๒ ออกซิเจนละลาย (Dissolved Oxygen) มีค่าไม่น้อยกว่า ๖ มิลลิกรัมต่อลิตร
 - ๕.๓ แบคทีเรียกลุ่มเอ็นเทอโรคอกไค (Enterococci Bacteria) มีค่าไม่เกิน ๓๕ ซีเอฟยูต่อ ๑๐๐ มิลลิตร
- ข้อ ๖ คุณภาพน้ำทะเลตามข้อ ๓.๓ ต้องมีมาตรฐานตามข้อ ๔ เว้นแต่
 - ๖.๑ ไนเตรต - ไนโตรเจน (Nitrate - Nitrogen) มีค่าไม่เกิน ๖๐ ไมโครกรัม - ไนโตรเจนต่อลิตร
 - ๖.๒ ฟอสเฟต - ฟอสฟอรัส (Phosphate - Phosphorus) มีค่าไม่เกิน ๔๕ ไมโครกรัม - ฟอสฟอรัสต่อลิตร
 - ๖.๓ แอมโมเนียรวม (Total Ammonia) มีค่าไม่เกิน ๗๐๐ ไมโครกรัม - ไนโตรเจนต่อลิตร
- ข้อ ๗ คุณภาพน้ำทะเลตามข้อ ๓.๔ ต้องมีมาตรฐานตามข้อ ๔ เว้นแต่
 - ๗.๑ อุณหภูมิ (Temperature) มีค่าเปลี่ยนแปลงเพิ่มขึ้นไม่เกิน ๒ องศาเซลเซียสจากสภาพธรรมชาติ
 - ๗.๒ ปีโตรเลียมไฮโดรคาร์บอน (Petroleum Hydrocarbon) มีค่าไม่เกิน ๑ ไมโครกรัมต่อลิตร
 - ๗.๓ แบคทีเรียกลุ่มฟีคอลโคลิฟอร์ม (Fecal Coliform Bacteria) มีค่าไม่เกิน ๑๐๐ ซีเอฟยูต่อ ๑๐๐ มิลลิตร
 - ๗.๔ แบคทีเรียกลุ่มเอ็นเทอโรคอกไค (Enterococci Bacteria) มีค่าไม่เกิน ๓๕ ซีเอฟยูต่อ ๑๐๐ มิลลิตร
 - ๗.๕ ไนเตรต - ไนโตรเจน (Nitrate - Nitrogen) มีค่าไม่เกิน ๖๐ ไมโครกรัม - ไนโตรเจนต่อลิตร
 - ๗.๖ แอมโมเนียรวม (Total Ammonia) มีค่าไม่เกิน ๒๐๐ ไมโครกรัม - ไนโตรเจนต่อลิตร

ข้อ ๘ คุณภาพน้ำทะเลตามข้อ ๓.๕ ต้องมีมาตรฐานตามข้อ ๔ เว้นแต่

๘.๑ อุณหภูมิ (Temperature) มีค่าเปลี่ยนแปลงเพิ่มขึ้นไม่เกิน ๒ องศาเซลเซียส จากสภาพธรรมชาติ

๘.๒ ปิโตรเลียมไฮโดรคาร์บอน (Petroleum Hydrocarbon) มีค่าไม่เกิน ๕ ไมโครกรัม ต่อลิตร

๘.๓ แบคทีเรียกลุ่มฟีคอลโคลิฟอร์ม (Fecal Coliform Bacteria) มีค่าไม่เกิน ๑๐๐ ซีเอฟยูต่อ ๑๐๐ มิลลิลิตร

๘.๔ ไนเตรท - ไนโตรเจน (Nitrate - Nitrogen) มีค่าไม่เกิน ๖๐ ไมโครกรัม - ไนโตรเจนต่อลิตร

๘.๕ ฟอสเฟต - ฟอสฟอรัส (Phosphate - Phosphorus) มีค่าไม่เกิน ๔๕ ไมโครกรัม - ฟอสฟอรัสต่อลิตร

๘.๖ แอมโมเนียรวม (Total Ammonia) มีค่าไม่เกิน ๔๕๐ ไมโครกรัม - ไนโตรเจนต่อลิตร

๘.๗ คลอรีนคงเหลือ (Residual Chlorine) มีค่าไม่เกิน ๐.๐๑ มิลลิกรัมต่อลิตร

ข้อ ๙ คุณภาพน้ำทะเล ตามข้อ ๓.๖ ต้องมีมาตรฐานตามข้อ ๔ เว้นแต่

๙.๑ อุณหภูมิ (Temperature) มีค่าเปลี่ยนแปลงเพิ่มขึ้นไม่เกิน ๒ องศาเซลเซียส จากสภาพธรรมชาติ

๙.๒ ปิโตรเลียมไฮโดรคาร์บอน (Petroleum Hydrocarbon) มีค่าไม่เกิน ๕ ไมโครกรัม ต่อลิตร

๙.๓ แบคทีเรียกลุ่มฟีคอลโคลิฟอร์ม (Fecal Coliform Bacteria) มีค่าไม่เกิน ๑๐๐ ซีเอฟยูต่อ ๑๐๐ มิลลิลิตร

๙.๔ ไนเตรท - ไนโตรเจน (Nitrate - Nitrogen) มีค่าไม่เกิน ๖๐ ไมโครกรัม - ไนโตรเจนต่อลิตร

๙.๕ ฟอสเฟต - ฟอสฟอรัส (Phosphate - Phosphorus) มีค่าไม่เกิน ๔๕ ไมโครกรัม - ฟอสฟอรัสต่อลิตร

๙.๖ แอมโมเนียรวม (Total Ammonia) มีค่าไม่เกิน ๔๕๐ ไมโครกรัม - ไนโตรเจนต่อลิตร

๙.๗ คลอรีนคงเหลือ (Residual Chlorine) มีค่าไม่เกิน ๐.๐๑ มิลลิกรัมต่อลิตร

ข้อ ๑๐ ในกรณีเขตคุณภาพน้ำทะเลเพื่อการอุตสาหกรรมและท่าเรือ หรือคุณภาพน้ำทะเล สำหรับเขตชุมชนทับซ้อนกับเขตคุณภาพน้ำทะเลเพื่อการอนุรักษ์แหล่งปะการัง การเพาะเลี้ยงสัตว์น้ำ หรือการนันทนาการ แล้วแต่กรณี มาตรฐานคุณภาพน้ำทะเลในเขตพื้นที่ทับซ้อนดังกล่าวให้เป็นไปตามค่ามาตรฐานคุณภาพน้ำทะเลประเภทที่มีค่าเข้มงวดมากที่สุด

ข้อ ๑๑ การแบ่งประเภทคุณภาพน้ำทะเลตามข้อ ๓ จะต้องกำหนดเขตกันชน (Buffer Zone) ระหว่างคุณภาพน้ำทะเลแต่ละประเภทไว้ด้วย โดยมาตรฐานคุณภาพน้ำทะเลในเขตกันชน (Buffer Zone) จะต้องมีความไม่เกินกว่าค่าเฉลี่ยระหว่างค่ามาตรฐานคุณภาพน้ำทะเลที่อยู่ติดต่อกัน เว้นแต่

๑๑.๑ การแบ่งประเภทคุณภาพน้ำทะเลประเภทใดประเภทหนึ่ง ไม่ได้กำหนดค่ามาตรฐานค่าใดค่าหนึ่งไว้ ค่ามาตรฐานน้ำทะเลในเขตกันชนจะต้องมีความไม่เกินไปกว่าค่ามาตรฐานคุณภาพน้ำทะเลตามประเภทของคุณภาพน้ำทะเลที่มีการกำหนดไว้

๑๑.๒ การแบ่งประเภทคุณภาพน้ำทะเลใด กำหนดค่ามาตรฐานคุณภาพน้ำทะเลไว้ โดยห้ามเปลี่ยนแปลงไปจากค่าเดิมตามธรรมชาติ ค่ามาตรฐานคุณภาพน้ำทะเลในเขตกันชนต้องมีความไม่เกินครึ่งหนึ่งของค่ามาตรฐานคุณภาพน้ำทะเล ตามประเภทของคุณภาพน้ำทะเลที่มีการกำหนดไว้เป็นตัวเลข

หมวด ๒

วิธีการเก็บตัวอย่างและตรวจสอบคุณภาพน้ำทะเลในเขตน่านน้ำไทย

ข้อ ๑๒ ให้ทำการเก็บตัวอย่างน้ำทะเล ดังนี้

๑๒.๑ หาก ณ จุดตรวจสอบ มีความลึกน้อยกว่า ๕ เมตร ให้เก็บตัวอย่างน้ำทะเลที่ความลึก ๑ เมตร และสูงจากท้องน้ำ ๑ เมตร

๑๒.๒ หาก ณ จุดตรวจสอบ มีความลึกอยู่ระหว่าง ๕ - ๒๐ เมตร ให้เก็บตัวอย่างน้ำทะเลที่ความลึก ๑ เมตร กึ่งกลางน้ำ และสูงจากท้องน้ำ ๑ เมตร

๑๒.๓ หาก ณ จุดตรวจสอบ มีความลึกอยู่ระหว่าง ๒๐ - ๔๐ เมตร ให้เก็บตัวอย่างน้ำทะเลที่ความลึก ๑ เมตร ๑๐ เมตร ๒๐ เมตร ๓๐ เมตร และสูงจากท้องน้ำ ๑ เมตร

๑๒.๔ หาก ณ จุดตรวจสอบ มีความลึกอยู่ระหว่าง ๔๐ - ๑๐๐ เมตร ให้เก็บตัวอย่างน้ำทะเลที่ความลึก ๑ เมตร ๒๐ เมตร ๔๐ เมตร ๘๐ เมตร และสูงจากท้องน้ำ ๑ เมตร

๑๒.๕ หาก ณ จุดตรวจสอบ มีความลึกมากกว่า ๑๐๐ เมตร ให้เก็บตัวอย่างน้ำทะเลที่ความลึก ๑ เมตร ที่ทุก ๆ ความลึก ๕๐ เมตร และสูงจากท้องน้ำ ๑ เมตร

๑๒.๖ หาก ณ จุดตรวจสอบมีความลึกของน้ำน้อยกว่าหรือเท่ากับ ๑ เมตร ให้เก็บตัวอย่างน้ำทะเลที่ระดับกึ่งกลางความลึกของน้ำ เว้นแต่แบคทีเรียกลุ่มโคลิฟอร์มทั้งหมด (Total Coliform Bacteria) แบคทีเรียกลุ่มฟีคอลโคลิฟอร์ม (Fecal Coliform Bacteria) และแบคทีเรียกลุ่มเอ็นเทอโรคอกคัส (Enterococci Bacteria) ให้เก็บตัวอย่างที่ระดับความลึกได้ผิวน้ำ ๓๐ เซนติเมตร สำหรับวัตถุลอยน้ำ สี ความโปร่งใส น้ำมันและไขมันบนผิวน้ำ ไม่ต้องเก็บตัวอย่าง แต่ให้ตรวจวัด ณ จุดตรวจสอบ

ข้อ ๑๓ ให้เก็บตัวอย่างน้ำทะเลในช่วงเวลาตั้งแต่น้ำลงถึงน้ำลงต่ำสุด เฉพาะในบริเวณที่ได้รับอิทธิพลจากน้ำขึ้นน้ำลง

ข้อ ๑๔ การเก็บตัวอย่างน้ำทะเลและอุปกรณ์ที่ใช้จะต้องเป็นไปตามที่กำหนดในคู่มือการเก็บและวิเคราะห์ตัวอย่างน้ำทะเลของกรมควบคุมมลพิษหรือตามที่กำหนดไว้ใน Standard Method for the Examination of Water and Wastewater (APHA, AWWA and WEF, ฉบับล่าสุด) Method of Seawater Analysis (Grasshoff, 1999) Practical Handbook of Seawater Analysis (Strickland and Parson, 1972) A Manual of Chemical and Biological Methods for Seawater Analysis (Parsons et.al., 1984) Recommended guidelines for measuring organic compounds in Puget Sound water, sediment and tissue samples (Puget Sound Estuary Program, 1997) Prescribed Procedures for Measurement of Radioactivity in Drinking Water (Krieger and Whittaker, 1980) Proceedings of the organotin symposium, Comprehensive method for determination of aquatic butyltin and butylmethyltin species at ultra trace levels using simultaneous hybridization/extraction with GC/FPD detection (Matthias et. Al, 1986 a,b) หรือวิธีการอื่นใดที่คณะกรรมการควบคุมมลพิษประกาศกำหนด และให้มีการดำเนินการเพื่อลดผลการรบกวนจากคลอไรด์ หรือมีการ Pre-concentration ก่อนการวิเคราะห์

ข้อ ๑๕ การตรวจสอบคุณภาพน้ำทะเล ให้ใช้วิธีการดังต่อไปนี้

๑๕.๑ วัดอุณหภูมิ น้ำมันและไขมันบนผิวน้ำ ให้สังเกตบริเวณผิวน้ำ

๑๕.๒ สี ให้ใช้วิธีสังเกตโดยเทียบกับ Forel-Ule Color Scale

๑๕.๓ กลิ่น ให้ใช้วิธีการดมกลิ่น โดยต้องมีผู้ตรวจวัดไม่น้อยกว่า ๓ คน และเก็บตัวอย่างในขวดแก้ว หรือ TFE-line ๒ ขวดต่อ ๑ จุดเก็บตัวอย่าง ทำการตรวจวัดทันทีเมื่อถึงจุดตรวจวัด โดยความเห็นของคณะผู้ตรวจวัดต้องเป็นเอกฉันท์

๑๕.๔ อุณหภูมิ (Temperature) ให้ใช้ Thermometer หรือ Electrical Sensor Method

๑๕.๕ ความเป็นกรดและด่าง (pH) ให้ใช้เครื่องวัดความเป็นกรดและด่าง (pH Meter) หรือวิธีตรวจสอบค่าความเป็นกรดและด่างของน้ำทะเลด้วย Spectrophotometric Determination

๑๕.๖ ความโปร่งใส (Transparency) ให้ใช้แผ่น Secchi Disc สำหรับตรวจวัดน้ำทะเล

๑๕.๗ สารแขวนลอย (Suspended Solids) ให้ใช้วิธี Gravimetric Method

๑๕.๘ ความเค็ม (Salinity) ให้ใช้วิธี Argentometric หรือวิธี Electrical Conductivity Method หรือวิธี Density หรือวิธี Refractometer

๑๕.๙ บีโตรเลียมไฮโดรคาร์บอน (Petroleum Hydrocarbon) ให้ใช้วิธี Pre - concentration ตามด้วยวิธี Fluorescence Spectrophotometry

๑๕.๑๐ ออกซิเจนละลาย (Dissolved Oxygen) ให้ใช้วิธี Azide Modification Method หรือวิธี Membrane Electrode Method หรือวิธี Winkler Method

๑๕.๑๑ แบคทีเรียกลุ่มโคลิฟอร์มทั้งหมด (Total Coliform Bacteria) ให้ใช้วิธี Multiple Tube Fermentation Technique

๑๕.๑๒ แบคทีเรียกลุ่มฟีคอลโคลิฟอร์ม (Fecal Coliform Bacteria) และแบคทีเรียกลุ่มเอ็นเทอโรคอคไค (Enterococci Bacteria) ให้ใช้วิธี Membrane Filter Technique

๑๕.๑๓ ไนเตรท-ไนโตรเจน (Nitrate-Nitrogen) ให้ใช้วิธี Cadmium Reduction Method เปลี่ยนไนเตรทเป็นไนไตรท์ก่อน แล้วใช้วิธี Colorimetric Method

๑๕.๑๔ ฟอสเฟต - ฟอสฟอรัส (Phosphate - Phosphorus) ให้ใช้วิธี Colorimetric Method

๑๕.๑๕ แอมโมเนียรวม (Total Ammonia) ให้ใช้วิธี Phenol - Hypochlorite Method

๑๕.๑๖ปรอทรวม (Total Mercury) ให้ใช้วิธี Pre - concentration ตามด้วยวิธี Cold - Vapor/Hydride Generation - Atomic Absorption Spectrometric Method หรือวิธี Cold - Vapor/ Hydride Generation - Atomic Fluorescence Spectrmetric Method หรือวิธี Inductively Coupled Plasma

๑๕.๑๗ แคดเมียม (Cadmium) โครเมียมรวม (Total Chromium) ตะกั่ว (Lead) และทองแดง (Copper) ให้ใช้วิธี Pre - concentration ตามด้วยวิธี Electrothermal Atomic Absorption Spectrometric Method หรือวิธี Inductively Coupled Plasma Method

๑๕.๑๘ โครเมียมเฮกซาวาเลนต์ (Chromium Hexavalent) ให้ใช้วิธี Pre - concentration ตามด้วยวิธี Electrothermal Atomic Absorption Spectrometric Method หรือวิธี Inductively Coupled Plasma Method

๑๕.๑๙ แมงกานีส (Manganese) สังกะสี (Zinc) และเหล็ก (Iron) ให้ใช้วิธี Pre - concentration ตามด้วยวิธี Flame Atomic Absorption Spectrometric Method หรือวิธี Electrothermal Atomic Absorption Spectrometric Method หรือวิธี Inductively Coupled Plasma Method

๑๕.๒๐ ฟลูออไรด์ (Fluoride) ให้ใช้วิธี SPADNS Colorimetric Method

๑๕.๒๑ คลอรีนคงเหลือ (Residual Chlorine) ให้ใช้วิธี N, N - diethyl - p - phenylenediamine Method

๑๕.๒๒ ฟีนอล (Phenol) ให้ใช้วิธี Distillation ตามด้วย Aminoantipyrine Colorimetric Method

๑๕.๒๓ ซัลไฟด์ (Sulfide) ให้ใช้วิธี Methylene Blue Colorimetric Method

๑๕.๒๔ ไซยาไนด์ (Cyanide) ให้ใช้วิธี Pyridine Barbituric Acid Colorimetric Method

๑๕.๒๕ พีซีบี (PCBs, Polychlorinated Biphenyl) ให้ใช้วิธี Pre - concentration ตามด้วยวิธี Gas Chromatography with Electron Capture Detector

๑๕.๒๖ สารหนู (Arsenic) ให้ใช้วิธี Pre - concentration ตามด้วยวิธี Hydride Generation - Atomic Absorption Spectrometric Method หรือวิธี Electrothermal Atomic Absorption Spectrometric Method หรือวิธี Inductively Coupled Plasma Method ที่มีระบบจัดการรบกวนของคลอไรด์

๑๕.๒๗ สารประกอบดีบุกอินทรีย์ชนิดไตรบิวทิล (Tributyltin) ให้ใช้วิธี Pre - concentration ตามด้วยวิธี Gas Chromatography with Flame Photometric Detector หรือวิธี Gas Chromatography with Mass Spectrophotometry หรือวิธี High Performance Liquid Chromatography - ICP - MS

๑๕.๒๘ กัมมันตภาพรังสีรวมเบตา (Beta) ให้ใช้วิธี Evaporation กัมมันตภาพรังสีรวมแอลฟา (Alpha) ให้ใช้วิธี Co - precipitation และโปตัสเซียม - ๔๐ ให้ใช้วิธี Gamma Spectrometry (USEPA) หรือวิธีคำนวณจากค่า Salinity

๑๕.๒๙ สารเคมีที่ใช้ในการป้องกันกำจัดศัตรูพืชและสัตว์ ให้ใช้วิธี Pre - concentration ตามด้วยวิธี Gas Chromatography with Mass Spectrophotometry หรือวิธี High Performance Liquid Chromatography (HPLC)

ข้อ ๑๖ ประกาศนี้ให้ใช้บังคับตั้งแต่วันถัดจากประกาศในราชกิจจานุเบกษาเป็นต้นไป

ประกาศ ณ วันที่ ๓๑ สิงหาคม พ.ศ. ๒๕๖๔

พลเอก ประวิตร วงษ์สุวรรณ

รองนายกรัฐมนตรี ปฏิบัติหน้าที่

ประธานกรรมการสิ่งแวดล้อมแห่งชาติ



ประกาศกระทรวงอุตสาหกรรม
เรื่อง กำหนดมาตรฐานควบคุมการระบายน้ำทิ้งจากโรงงาน
พ.ศ.๒๕๖๐

โดยที่เป็นการสมควรปรับปรุงการกำหนดมาตรฐานควบคุมการระบายน้ำทิ้งจากการประกอบกิจการโรงงาน เพื่อให้มีค่ามาตรฐานและวิธีการตรวจสอบน้ำทิ้งจากโรงงานให้เหมาะสมและเป็นไปตามมาตรฐานสากล รวมถึงเป็นการควบคุมการระบายน้ำทิ้งจากโรงงาน อาศัยอำนาจตามความในข้อ ๑๔ แห่งกฎกระทรวงฉบับที่ ๒ (พ.ศ.๒๕๓๕) ออกตามความในพระราชบัญญัติโรงงาน พ.ศ. ๒๕๓๕ ที่ระบุว่า “ห้ามระบายน้ำทิ้งออกจากโรงงาน เว้นแต่ได้ทำการอย่างใดอย่างหนึ่งหรือหลายอย่างจนน้ำทิ้งนั้นมีลักษณะเป็นไปตามที่รัฐมนตรีกำหนดโดยประกาศในราชกิจจานุเบกษา แต่ทั้งนี้ต้องไม่ใช้วิธีทำให้เจือจาง (dilution)” รัฐมนตรีว่าการกระทรวงอุตสาหกรรมจึงออกประกาศ ดังต่อไปนี้

ข้อ ๑ ประกาศนี้เรียกว่า “ประกาศกระทรวงอุตสาหกรรม เรื่อง กำหนดมาตรฐานควบคุมการระบายน้ำทิ้งจากโรงงาน พ.ศ.๒๕๖๐ ”

ข้อ ๒ ประกาศนี้ใช้บังคับตั้งแต่วันที่ ๗ มิถุนายน พ.ศ.๒๕๖๐ เป็นต้นไป

ข้อ ๓ ให้ยกเลิกประกาศกระทรวงอุตสาหกรรม ฉบับที่ ๒ (พ.ศ. ๒๕๓๕) ออกตามความในพระราชบัญญัติโรงงาน พ.ศ.๒๕๓๕ เรื่อง กำหนดคุณลักษณะของน้ำทิ้งที่ระบายออกจากโรงงาน ลงวันที่ ๑๔ มิถุนายน พ.ศ.๒๕๓๕

ข้อ ๔ ในประกาศนี้

“โรงงาน” หมายความว่า โรงงานจำพวกที่ ๑ จำพวกที่ ๒ จำพวกที่ ๓ ตามกฎหมายว่าด้วยโรงงาน

“น้ำทิ้ง” หมายความว่า น้ำที่เกิดจากการประกอบกิจการโรงงาน น้ำจากการใช้น้ำของคนงานหรือน้ำจากกิจกรรมอื่นในโรงงาน ที่จะระบายออกจากโรงงาน หรือเขตประกอบการอุตสาหกรรม

ข้อ ๕ มาตรฐานน้ำทิ้ง ต้องมีคุณภาพดังต่อไปนี้

๕.๑ ความเป็นกรดและด่าง (pH) ตั้งแต่ ๕.๕ ถึง ๙.๐

๕.๒ อุณหภูมิ (Temperature) ไม่เกิน ๔๐ องศาเซลเซียส

๕.๓ สี (Color) ไม่เกิน ๓๐๐ เอ็ดเอ็มโอ

๕.๔ ของแข็งละลายน้ำทั้งหมด (Total Dissolved Solids หรือ TDS) มีค่าดังนี้

(๑) กรณีระบายลงแหล่งน้ำ ต้องไม่เกิน ๓,๐๐๐ มิลลิกรัมต่อลิตร

(๒) กรณีระบายลงแหล่งน้ำที่มีค่าของแข็งละลายน้ำทั้งหมดเกินกว่า ๓,๐๐๐ มิลลิกรัมต่อลิตร ค่าของแข็งละลายน้ำทั้งหมดในน้ำทิ้งที่จะระบายได้ต้องมีค่าเกินกว่าค่าของแข็งละลายน้ำทั้งหมดที่มีอยู่ในแหล่งน้ำนั้นไม่เกิน ๕,๐๐๐ มิลลิกรัมต่อลิตร

๕.๕ ของแข็งแขวนลอยทั้งหมด (Total Suspended Solids) ไม่เกิน ๕๐ มิลลิกรัมต่อลิตร

๕.๖ บีโอดี (Biochemical Oxygen Demand) ไม่เกิน ๒๐ มิลลิกรัมต่อลิตร

๕.๗ ซีโอดี (Chemical Oxygen Demand) ไม่เกิน ๑๒๐ มิลลิกรัมต่อลิตร

๕.๘ ซัลไฟด์ (Sulfide) ไม่เกิน ๑ มิลลิกรัมต่อลิตร

- ๕.๙ ไซยาไนด์ (Cyanides CN) ไม่เกิน ๐.๒ มิลลิกรัมต่อลิตร
- ๕.๑๐ น้ำมันและไขมัน (Oil and Grease) ไม่เกิน ๕ มิลลิกรัมต่อลิตร
- ๕.๑๑ ฟอรัมาลดีไฮด์ (Formaldehyde) ไม่เกิน ๑ มิลลิกรัมต่อลิตร
- ๕.๑๒ สารประกอบฟีนอล (Phenols) ไม่เกิน ๑ มิลลิกรัมต่อลิตร
- ๕.๑๓ คลอรีนอิสระ (Free Chlorine) ไม่เกิน ๑ มิลลิกรัมต่อลิตร
- ๕.๑๔ สารฆ่าศัตรูพืชและสัตว์ (Pesticide) ต้องตรวจไม่พบ
- ๕.๑๕ ทีเคเอ็น (Total Kjeldahl Nitrogen) ไม่เกิน ๑๐๐ มิลลิกรัมต่อลิตร
- ๕.๑๖ โลหะหนัก มีค่าดังนี้

- (๑) สังกะสี (Zn) ไม่เกิน ๕.๐ มิลลิกรัมต่อลิตร
- (๒) โครเมียมเฮกซะวาเลนต์ (Hexavalent Chromium) ไม่เกิน ๐.๒๕

มิลลิกรัมต่อลิตร

- (๓) โครเมียมไตรวาเลนต์ (Trivalent Chromium) ไม่เกิน ๐.๗๕ มิลลิกรัม

ต่อลิตร

- (๔) สารหนู (As) ไม่เกิน ๐.๒๕ มิลลิกรัมต่อลิตร
- (๕) ทองแดง (Cu) ไม่เกิน ๒.๐ มิลลิกรัมต่อลิตร
- (๖)ปรอท (Hg) ไม่เกิน ๐.๐๐๕ มิลลิกรัมต่อลิตร
- (๗) แคดเมียม (Cd) ไม่เกิน ๐.๐๓ มิลลิกรัมต่อลิตร
- (๘) แบเรียม (Ba) ไม่เกิน ๑.๐ มิลลิกรัมต่อลิตร
- (๙) ซีลีเนียม (Se) ไม่เกิน ๐.๐๒ มิลลิกรัมต่อลิตร
- (๑๐) ตะกั่ว (Pb) ไม่เกิน ๐.๒ มิลลิกรัมต่อลิตร
- (๑๑) นิกเกิล (Ni) ไม่เกิน ๑.๐ มิลลิกรัมต่อลิตร
- (๑๒) แมงกานีส (Mn) ไม่เกิน ๕.๐ มิลลิกรัมต่อลิตร

ข้อ ๖ การตรวจสอบค่ามาตรฐานน้ำทิ้งจากโรงงาน ตามข้อ ๕ ให้ใช้วิธีดังต่อไปนี้

- ๖.๑ ความเป็นกรดและด่าง ให้ใช้เครื่องวัดความเป็นกรดและด่างของน้ำ (pH Meter) ที่มีความละเอียดไม่ต่ำกว่า ๐.๑ หน่วย
- ๖.๒ อุณหภูมิ ให้ใช้เครื่องวัดอุณหภูมิวัดขณะทำการเก็บตัวอย่าง
- ๖.๓ สี ให้ใช้วิธีเอ็ดเอ็มไอ (ADMI Method)
- ๖.๔ ของแข็งละลายน้ำทั้งหมด ให้ใช้วิธีระเหยตัวอย่างที่กรองผ่านกระดาษกรองใยแก้ว (Glass Fiber Filter Disk) และอบแห้งที่อุณหภูมิ ๑๘๐ องศาเซลเซียส เป็นเวลาอย่างน้อย ๑ ชั่วโมง
- ๖.๕ ของแข็งแขวนลอยทั้งหมด ให้ใช้วิธีกรองผ่านกระดาษกรองใยแก้ว (Glass Fiber Filter) และอบแห้งที่อุณหภูมิ ๑๐๓ - ๑๐๕ องศาเซลเซียส เป็นเวลาอย่างน้อย ๑ ชั่วโมง
- ๖.๖ บีโอดี ให้ใช้วิธีบ่มตัวอย่างที่อุณหภูมิ ๒๐ องศาเซลเซียส เป็นเวลา ๕ วัน ติดต่อกัน และหาค่าออกซิเจนละลายด้วยวิธีไฮโดรไมดิฟิเคชัน (Azide Modification) หรือวิธีเมมเบรนอิเล็กโทรด (Membrane Electrode)
- ๖.๗ ซีโอดี ให้ใช้วิธีย้อยสลายโดยใช้โพแทสเซียมไดโครเมต (Potassium Dichromate)
- ๖.๘ ซัลไฟด์ ให้ใช้วิธีไอโอดิเมตริก (Iodometric Method) หรือวิธีเมทิลีนบลู (Methylene Blue Method)

- ๖.๙ โซยาโนต์ ให้ใช้การกลั่น (Distillation) และตรวจวัดด้วยวิธีเทียบสี (Colorimetric Method) หรือวิธี Flow Injection Analysis
- ๖.๑๐ น้ำมันและไขมัน ให้ใช้วิธีสกัดด้วยเทคนิค Liquid – Liquid Extraction หรือ Soxhlet Extraction ด้วยตัวทำละลายแล้วแยกหาน้ำหนักของน้ำมันและไขมัน
- ๖.๑๑ ฟอสฟอรัส ให้ใช้วิธีเทียบสี (Colorimetric Method)
- ๖.๑๒ สารประกอบฟีนอล ให้ใช้การกลั่น (Distillation) และตรวจวัดด้วยวิธีเทียบสี (Colorimetric Method)
- ๖.๑๓ คลอรีนอิสระ ให้ใช้วิธีไทเตรท (Titrimetric Method) หรือวิธีเทียบสี (Colorimetric Method)
- ๖.๑๔ สารฆ่าศัตรูพืชและสัตว์ ให้ใช้วิธีก๊าซโครมาโตกราฟี (Gas-Chromatographic Method) หรือวิธีไฮเพอร์ฟอร์แมนซ์ ลิกวิด โครมาโตกราฟี (High-Performance Liquid Chromatographic Method)
- ๖.๑๕ ทีเคเอ็น ให้ใช้วิธีเจลดาล์ (Kjeldahl)
- ๖.๑๖ โลหะหนัก
- (๑) สังกะสี ทองแดง แคดเมียม แบเรียม ตะกั่ว นิกเกิลและแมงกานีส ให้ใช้วิธีย่อยสลายตัวอย่างด้วยกรด (Acid digestion) และวัดหาปริมาณโลหะด้วยวิธีอะตอมมิกแอบซอร์พชัน สเปกโตรเมตรี (Atomic Absorption Spectrometry : AAS) หรือวิธีอินดักทีฟลีคัพเพิลพลาสมา (Inductively Coupled Plasma)
- (๒) โครเมียม
- ก) โครเมียมทั้งหมด ให้ใช้วิธีย่อยสลายตัวอย่างด้วยกรด (Acid digestion) และวัดหาปริมาณโลหะด้วยวิธีอะตอมมิกแอบซอร์พชันสเปกโตรเมตรี (Atomic Absorption Spectrometry : AAS) หรือวิธีอินดักทีฟลีคัพเพิลพลาสมา (Inductively Coupled Plasma)
- ข) โครเมียมเฮกซะวาเลนต์ ให้ใช้วิธีเทียบสี (Colorimetric Method) หรือวิธีสกัดและตรวจวัดด้วยวิธีอะตอมมิกแอบซอร์พชันสเปกโตรเมตรี (Atomic Absorption Spectrometry: AAS) หรือวิธีสกัดและตรวจวัดด้วยวิธีอินดักทีฟลีคัพเพิลพลาสมา (Inductively Coupled Plasma)
- ค) โครเมียมไตรวาเลนต์ ให้ใช้วิธีคำนวณจากค่าส่วนต่างของโครเมียมทั้งหมดกับโครเมียมเฮกซะวาเลนต์
- (๓) สารหนูและซีลีเนียม ให้ใช้วิธีอะตอมมิกแอบซอร์พชันสเปกโตรโฟโตเมตรี (Atomic Absorption Spectrophotometry) ชนิดไฮไดรด์เจนเนอเรชัน (Hydride Generation) หรือวิธีอินดักทีฟลีคัพเพิลพลาสมา (Inductively Coupled Plasma)
- (๔)ปรอท ให้ใช้วิธีโคลด์เวเปอร์อะตอมมิกแอบซอร์พชันสเปกโตรเมตรี (Cold Vapor Atomic Absorption Spectrometry) หรือวิธีโคลด์เวเปอร์อะตอมมิกฟลูออเรสเซนซ์สเปกโตรเมตรี (Cold Vapor Atomic Fluorescence Spectrometry) หรือวิธีอินดักทีฟลีคัพเพิลพลาสมา (Inductively Coupled Plasma)
- ข้อ ๗ การตรวจสอบค่ามาตรฐานน้ำทิ้งจากโรงงาน ตามข้อ ๖ ให้เป็นไปตามคู่มือวิเคราะห์น้ำและน้ำเสียของสมาคมวิศวกรรมสิ่งแวดล้อมแห่งประเทศไทย หรือ Standard Methods for the Examination of Water and Wastewater ซึ่ง American Public Health Association, American Water Work

Association และ Water Environment Federation ของประเทศสหรัฐอเมริกากำหนด หรือตามที่กรมโรงงานอุตสาหกรรมกำหนด

ข้อ ๘ การเก็บตัวอย่างน้ำทิ้งเพื่อการตรวจสอบค่ามาตรฐาน ตามข้อ ๕ ให้เป็นดังต่อไปนี้

๘.๑ จุดเก็บตัวอย่าง ให้เก็บในจุดระบายทิ้งออกจากโรงงาน ไม่ว่าจะมียุติเตียรหรือหลายจุดก็ตาม หรือจุดอื่นที่สามารถใช้เป็นตัวแทนของน้ำทิ้งที่ระบายออกจากโรงงาน กรณีมีการระบายทิ้งหลายจุดให้เก็บทุกจุด

๘.๒ วิธีการเก็บตัวอย่างน้ำทิ้ง ณ จุดเก็บตัวอย่างตาม ๘.๑ ให้เก็บแบบจ้วง

(Grab Sample)

ข้อ ๙ การกำหนดค่ามาตรฐานน้ำทิ้งให้แตกต่างไปจากข้อ ๕ สำหรับโรงงานในประเภทหรือชนิดใดเป็นการเฉพาะให้เป็นไปตามประกาศกรมโรงงานอุตสาหกรรม

ข้อ ๑๐ ให้ประกาศกรมโรงงานอุตสาหกรรม (พ.ศ.๒๕๓๙) เรื่อง กำหนดคุณลักษณะน้ำทิ้งที่ระบายออกนอกโรงงานให้มีค่าแตกต่างจากที่กำหนดไว้ในประกาศกระทรวงอุตสาหกรรม ฉบับที่ ๒ (พ.ศ. ๒๕๓๙) เรื่อง กำหนดคุณลักษณะของน้ำทิ้งที่ระบายออกจากโรงงาน ลงวันที่ ๑๘ กุมภาพันธ์ พ.ศ. ๒๕๔๐ ยังคงบังคับใช้ได้ต่อไปจนกว่าจะได้มีการยกเลิก

ประกาศ ณ วันที่ ๓๐ พฤษภาคม พ.ศ. ๒๕๖๐



(นายอุตตม สาวนายน)

รัฐมนตรีว่าการกระทรวงอุตสาหกรรม

ประกาศกระทรวงทรัพยากรธรรมชาติและสิ่งแวดล้อม
เรื่อง กำหนดมาตรฐานควบคุมการระบายน้ำทิ้งจากโรงงานอุตสาหกรรม นิคมอุตสาหกรรม
และเขตประกอบการอุตสาหกรรม

โดยที่เป็นการสมควรปรับปรุงการกำหนดมาตรฐานควบคุมการระบายน้ำทิ้งจากโรงงานอุตสาหกรรม นิคมอุตสาหกรรม และเขตประกอบการอุตสาหกรรม ให้มีความเหมาะสมยิ่งขึ้น

อาศัยอำนาจตามความในมาตรา ๕๕ แห่งพระราชบัญญัติส่งเสริมและรักษาคุณภาพสิ่งแวดล้อมแห่งชาติ พ.ศ. ๒๕๓๕ รัฐมนตรีว่าการกระทรวงทรัพยากรธรรมชาติและสิ่งแวดล้อม โดยคำแนะนำของคณะกรรมการควบคุมมลพิษ และโดยความเห็นชอบของคณะกรรมการสิ่งแวดล้อมแห่งชาติ จึงออกประกาศไว้ ดังต่อไปนี้

ข้อ ๑ ให้ยกเลิกประกาศกระทรวงวิทยาศาสตร์ เทคโนโลยีและสิ่งแวดล้อม ฉบับที่ ๓ (พ.ศ. ๒๕๓๙) เรื่อง กำหนดมาตรฐานควบคุมการระบายน้ำทิ้งจากแหล่งกำเนิดประเภทโรงงานอุตสาหกรรม และนิคมอุตสาหกรรม ลงวันที่ ๓ มกราคม พ.ศ. ๒๕๓๙

ข้อ ๒ ให้ประกาศคณะกรรมการควบคุมมลพิษ เรื่อง กำหนดประเภทของโรงงานอุตสาหกรรม ที่อนุญาตให้ระบายน้ำทิ้งให้มีค่ามาตรฐานแตกต่างจากค่ามาตรฐานควบคุมการระบายน้ำทิ้งที่กำหนดไว้ใน ประกาศกระทรวงวิทยาศาสตร์ เทคโนโลยีและสิ่งแวดล้อม ฉบับที่ ๓ (พ.ศ. ๒๕๓๙) เรื่อง กำหนดมาตรฐาน ควบคุมการระบายน้ำทิ้งจากแหล่งกำเนิดประเภทโรงงานอุตสาหกรรมและนิคมอุตสาหกรรม ลงวันที่ ๒๐ สิงหาคม พ.ศ. ๒๕๓๙ ยังคงมีผลใช้บังคับต่อไปจนกว่าจะมีการออกประกาศกำหนดมาตรฐาน ควบคุมการระบายน้ำทิ้งจากโรงงานอุตสาหกรรม นิคมอุตสาหกรรม และเขตประกอบการอุตสาหกรรม เฉพาะประเภทฉบับใหม่

ข้อ ๓ ในประกาศนี้

“โรงงานอุตสาหกรรม” หมายความว่า โรงงาน ตามกฎหมายว่าด้วยโรงงาน

“นิคมอุตสาหกรรม” หมายความว่า นิคมอุตสาหกรรม ตามกฎหมายว่าด้วยการนิคมอุตสาหกรรม

“เขตประกอบการอุตสาหกรรม” หมายความว่า เขตประกอบการอุตสาหกรรม ตามกฎหมาย ว่าด้วยโรงงาน หรือพื้นที่จัดสรรเพื่อการอุตสาหกรรมที่มีการจัดการระบายน้ำทิ้งลงสู่แหล่งน้ำสาธารณะ หรือออกสู่สิ่งแวดล้อมร่วมกัน

“น้ำทิ้ง” หมายความว่า น้ำที่เกิดจากการประกอบกิจการ น้ำจากการใช้น้ำของคนงาน หรือน้ำ จากกิจกรรมอื่นในโรงงานอุตสาหกรรม นิคมอุตสาหกรรม หรือเขตประกอบการอุตสาหกรรมที่จะระบายลงสู่ แหล่งน้ำสาธารณะหรือออกสู่สิ่งแวดล้อม

ข้อ ๔ กำหนดมาตรฐานควบคุมการระบายน้ำทิ้งจากโรงงานอุตสาหกรรมนิคมอุตสาหกรรม และเขตประกอบการอุตสาหกรรมไว้ ดังต่อไปนี้

๔.๑ ความเป็นกรดและด่าง (pH) ตั้งแต่ ๕.๕ ถึง ๙.๐

- ๔.๒ อุณหภูมิ (Temperature) ไม่เกิน ๔๐ องศาเซลเซียส
- ๔.๓ สี (Color) ไม่เกิน ๓๐๐ เอดีเอ็มไอ
- ๔.๔ ของแข็งละลายน้ำทั้งหมด (Total Dissolved Solids หรือ TDS) มีค่าดังนี้
- (๑) กรณีระบายลงแหล่งน้ำ ต้องไม่เกิน ๓,๐๐๐ มิลลิกรัมต่อลิตร
- (๒) กรณีระบายลงแหล่งน้ำที่มีค่าของแข็งละลายน้ำทั้งหมดเกินกว่า ๓,๐๐๐ มิลลิกรัมต่อลิตร ค่าของแข็งละลายน้ำทั้งหมดในน้ำทิ้งที่จะระบายได้ต้องมีค่าเกินกว่าค่าของแข็งละลายน้ำทั้งหมดที่มีอยู่ในแหล่งน้ำนั้นไม่เกิน ๕,๐๐๐ มิลลิกรัมต่อลิตร
- ๔.๕ ของแข็งแขวนลอยทั้งหมด (Total Suspended Solids) ไม่เกิน ๕๐ มิลลิกรัมต่อลิตร
- ๔.๖ บีโอดี (Biochemical Oxygen Demand) ไม่เกิน ๒๐ มิลลิกรัมต่อลิตร
- ๔.๗ ซีโอดี (Chemical Oxygen Demand) ไม่เกิน ๑๒๐ มิลลิกรัมต่อลิตร
- ๔.๘ ซัลไฟด์ (Sulfide) ไม่เกิน ๑ มิลลิกรัมต่อลิตร
- ๔.๙ ไซยาไนด์ (Cyanides HCN) ไม่เกิน ๐.๒ มิลลิกรัมต่อลิตร
- ๔.๑๐ น้ำมันและไขมัน (Fat Oil and Grease) ไม่เกิน ๕ มิลลิกรัมต่อลิตร
- ๔.๑๑ ฟอรัมาลดีไฮด์ (Formaldehyde) ไม่เกิน ๑ มิลลิกรัมต่อลิตร
- ๔.๑๒ สารประกอบฟีนอล (Phenols) ไม่เกิน ๑ มิลลิกรัมต่อลิตร
- ๔.๑๓ คลอรีนอิสระ (Free Chlorine) ไม่เกิน ๑ มิลลิกรัมต่อลิตร
- ๔.๑๔ สารฆ่าศัตรูพืชและสัตว์ (Pesticide) ต้องตรวจไม่พบ
- ๔.๑๕ ทิกเค็น (Total Kjeldahl Nitrogen) ไม่เกิน ๑๐๐ มิลลิกรัมต่อลิตร
- ๔.๑๖ โลหะหนัก มีค่าดังนี้
- (๑) สังกะสี (Zn) ไม่เกิน ๕.๐ มิลลิกรัมต่อลิตร
- (๒) โครเมียมเฮกซะวาเลนต์ (Hexavalent Chromium) ไม่เกิน ๐.๒๕ มิลลิกรัมต่อลิตร
- (๓) โครเมียมไตรวาเลนต์ (Trivalent Chromium) ไม่เกิน ๐.๓๕ มิลลิกรัมต่อลิตร
- (๔) สารหนู (As) ไม่เกิน ๐.๒๕ มิลลิกรัมต่อลิตร
- (๕) ทองแดง (Cu) ไม่เกิน ๒.๐ มิลลิกรัมต่อลิตร
- (๖)ปรอท (Hg) ไม่เกิน ๐.๐๐๕ มิลลิกรัมต่อลิตร
- (๗) แคดเมียม (Cd) ไม่เกิน ๐.๐๓ มิลลิกรัมต่อลิตร
- (๘) แบเรียม (Ba) ไม่เกิน ๑.๐ มิลลิกรัมต่อลิตร
- (๙) ซีลีเนียม (Se) ไม่เกิน ๐.๐๒ มิลลิกรัมต่อลิตร
- (๑๐) ตะกั่ว (Pb) ไม่เกิน ๐.๒ มิลลิกรัมต่อลิตร
- (๑๑) นิกเกิล (Ni) ไม่เกิน ๑.๐ มิลลิกรัมต่อลิตร
- (๑๒) แมงกานีส (Mn) ไม่เกิน ๕.๐ มิลลิกรัมต่อลิตร

ข้อ ๕ การตรวจสอบค่ามาตรฐานน้ำทิ้งจากโรงงานอุตสาหกรรม นิคมอุตสาหกรรม และเขตประกอบการอุตสาหกรรม ตามข้อ ๔ ให้ใช้วิธีดังต่อไปนี้

๕.๑ ความเป็นกรดและด่าง ให้ใช้เครื่องวัดความเป็นกรดและด่างของน้ำ (pH Meter) ที่มีความละเอียดไม่ต่ำกว่า ๐.๑ หน่วย

๕.๒ อุณหภูมิ ให้ใช้เครื่องวัดอุณหภูมิวัดขณะทำการเก็บตัวอย่าง

๕.๓ สี ให้ใช้วิธีเอ็ดเอ็มไอ (ADMI Method)

๕.๔ ของแข็งละลายน้ำทั้งหมด ให้ใช้วิธีระเหยตัวอย่างที่กรองผ่านกระดาษกรองใยแก้ว (Glass Fiber Filter Disk) และอบแห้งที่อุณหภูมิ ๑๘๐ องศาเซลเซียส เป็นเวลาอย่างน้อย ๑ ชั่วโมง

๕.๕ ของแข็งแขวนลอยทั้งหมด ให้ใช้วิธีกรองผ่านกระดาษกรองใยแก้ว (Glass Fiber Filter Disk) และอบแห้งที่อุณหภูมิ ๑๐๓ - ๑๐๕ องศาเซลเซียส เป็นเวลาอย่างน้อย ๑ ชั่วโมง

๕.๖ บีโอดี ให้ใช้วิธีบ่มตัวอย่างที่อุณหภูมิ ๒๐ องศาเซลเซียส เป็นเวลา ๕ วันติดต่อกัน และหาค่าออกซิเจนละลายด้วยวิธีเอไซด์โมดิฟิเคชัน (Azide Modification) หรือวิธีเมมเบรนอิเล็กโทรด (Membrane Electrode)

๕.๗ ซีโอดี ให้ใช้วิธีย่อยสลายโดยใช้โพแทสเซียมไดโครเมต (Potassium Dichromate)

๕.๘ ซัลไฟต์ ให้ใช้วิธีไอโอดิเมตริก (Iodometric Method) หรือวิธีเมทิลีนบลู (Methylene Blue Method)

๕.๙ โซยาไนต์ ให้ใช้การกลั่น (Distillation) และตรวจวัดด้วยวิธีเทียบสี (Colorimetric Method) หรือวิธี Flow Injection Analysis

๕.๑๐ น้ำมันและไขมัน ให้ใช้วิธีสกัดด้วยเทคนิค Liquid - Liquid Extraction หรือ Soxhlet Extraction ด้วยตัวทำละลายแล้วแยกหาน้ำหนักของน้ำมันและไขมัน

๕.๑๑ ฟอสฟอรัส ให้ใช้วิธีเทียบสี (Colorimetric Method)

๕.๑๒ สารประกอบฟีนอล ให้ใช้การกลั่น (Distillation) และตรวจวัดด้วยวิธีเทียบสี (Colorimetric Method)

๕.๑๓ คลอรีนอิสระ ให้ใช้วิธีไทเตรต (Titrimetric Method) หรือวิธีเทียบสี (Colorimetric Method)

๕.๑๔ สารฆ่าศัตรูพืชและสัตว์ ให้ใช้วิธีก๊าซโครมาโตกราฟี (Gas-Chromatographic Method)

๕.๑๕ ทีเคเอ็น ให้ใช้วิธีเจลดาล์ (Kjeldahl)

๕.๑๖ โลหะหนัก

(๑) สังกะสี ทองแดง แคดเมียม แบเรียม ตะกั่ว นิกเกิล และแมงกานีส ให้ใช้วิธีย่อยสลายตัวอย่างด้วยกรด (Acid digestion) และวัดหาปริมาณโลหะด้วยวิธีอะตอมิกแอบซอร์ปชันสเปกโตรเมตรี (Atomic Absorption Spectrometry : AAS) หรือวิธีอินดักทีฟพลาสมา (Inductively Coupled Plasma)

(๒) โครเมียม

(ก) โครเมียมทั้งหมด ให้ใช้วิธีย่อยสลายตัวอย่างด้วยกรด (Acid digestion) และวัดหาปริมาณโลหะด้วยวิธีอะตอมมิกแอ็บซอร์พชันสเปกโตรเมตตรี (Atomic Absorption Spectrometry: AAS) หรือวิธีอินดักทีฟลีคัพเพิลพลาสมา (Inductively Coupled Plasma)

(ข) โครเมียมเฮกซะวาเลนต์ ให้ใช้วิธีเทียบสี (Colorimetric Method) หรือวิธีสกัดและตรวจวัดด้วยวิธีอะตอมมิกแอ็บซอร์พชันสเปกโตรเมตตรี (Atomic Absorption Spectrometry: AAS) หรือวิธีสกัดและตรวจวัดด้วยวิธีอินดักทีฟลีคัพเพิลพลาสมา (Inductively Coupled Plasma)

(ค) โครเมียมไตรวาเลนต์ ให้ใช้วิธีคำนวณจากค่าส่วนต่างของโครเมียมทั้งหมดกับโครเมียมเฮกซะวาเลนต์

(๓) สารหนูและซีลีเนียม ให้ใช้วิธีอะตอมมิกแอ็บซอร์พชันสเปกโตรโฟโตเมตตรี (Atomic Absorption Spectrophotometry) ชนิดไฮไดรด์เจนเนอเรชัน (Hydride Generation) หรือวิธีอินดักทีฟลีคัพเพิลพลาสมา (Inductively Coupled Plasma)

(๔) พรอท ให้ใช้วิธีโคลด์เวเปอร์อะตอมมิกแอ็บซอร์พชันสเปกโตรเมตตรี (Cold Vapor Atomic Absorption Spectrometry) หรือวิธีโคลด์เวเปอร์อะตอมมิกฟลูออเรสเซนซ์สเปกโตรเมตตรี (Cold Vapor Atomic Fluorescence Spectrometry) หรือวิธีอินดักทีฟลีคัพเพิลพลาสมา (Inductively Coupled Plasma)

ข้อ ๖ การตรวจสอบค่ามาตรฐานน้ำทิ้งจากโรงงานอุตสาหกรรม นิคมอุตสาหกรรม และเขตประกอบการอุตสาหกรรม ตามข้อ ๕ ให้เป็นไปตามคู่มือวิเคราะห์น้ำและน้ำเสียของสมาคมวิศวกรรมสิ่งแวดล้อมแห่งประเทศไทย หรือ Standard Methods for the Examination of Water and Wastewater ซึ่ง American Public Health Association, American Water Work Association และ Water Environment Federation ของประเทศสหรัฐอเมริกากำหนด หรือตามที่คณะกรรมการควบคุมมลพิษประกาศในราชกิจจานุเบกษา

ข้อ ๗ การเก็บตัวอย่างน้ำทิ้งเพื่อการตรวจสอบมาตรฐานควบคุมการระบายน้ำทิ้งจากโรงงานอุตสาหกรรม นิคมอุตสาหกรรม และเขตประกอบการอุตสาหกรรม ตามข้อ ๕ ให้เป็นดังต่อไปนี้

๗.๑ จุดเก็บตัวอย่าง ให้เก็บในจุดระบายทิ้งลงสู่แหล่งน้ำสาธารณะหรือออกสู่สิ่งแวดล้อมหรือจุดอื่นที่สามารถใช้เป็นตัวแทนของน้ำทิ้งที่ระบายออกจากโรงงานอุตสาหกรรม นิคมอุตสาหกรรม และเขตประกอบการอุตสาหกรรม ในกรณีมีการระบายทิ้งหลายจุดให้เก็บทุกจุด

๗.๒ วิธีการเก็บตัวอย่างน้ำทิ้ง ณ จุดเก็บตัวอย่างตาม ๗.๑ ให้เก็บแบบจ้วง (Grab Sample)

ข้อ ๘ ประกาศนี้ไม่ใช้บังคับกับแหล่งกำเนิดมลพิษที่มีการกำหนดมาตรฐานควบคุมการระบายน้ำทิ้งตามกฎหมายว่าด้วยการส่งเสริมและรักษาคุณภาพสิ่งแวดล้อมแห่งชาติไว้เป็นการเฉพาะ

ข้อ ๙ ประกาศนี้ให้ใช้บังคับเมื่อพ้นกำหนดหนึ่งปีนับจากแต่วันประกาศในราชกิจจานุเบกษาเป็นต้นไป

ประกาศ ณ วันที่ ๒๙ มีนาคม พ.ศ. ๒๕๕๙

พลเอก สุรศักดิ์ กาญจนรัตน์

รัฐมนตรีว่าการกระทรวงทรัพยากรธรรมชาติและสิ่งแวดล้อม



ประกาศคณะกรรมการสิ่งแวดล้อมแห่งชาติ

ฉบับที่ ๑๕ (พ.ศ. ๒๕๔๐)

เรื่อง กำหนดมาตรฐานระดับเสียงโดยทั่วไป

อาศัยอำนาจตามความในมาตรา ๓๒ (๕) แห่งพระราชบัญญัติส่งเสริมและรักษาคุณภาพสิ่งแวดล้อมแห่งชาติ พ.ศ. ๒๕๓๕ คณะกรรมการสิ่งแวดล้อมแห่งชาติกำหนดมาตรฐานระดับเสียงโดยทั่วไปไว้ดังต่อไปนี้

ข้อ ๑ ในประกาศนี้

“ระดับเสียงโดยทั่วไป” หมายความว่า ระดับเสียงที่เกิดขึ้นในสิ่งแวดล้อม

“ค่าระดับเสียงสูงสุด” หมายความว่า ค่าระดับเสียงสูงสุดที่เกิดขึ้นในขณะใดขณะหนึ่งระหว่างการตรวจวัดระดับเสียง โดยมีหน่วยเป็นเดซิเบลเอ หรือ dB (A)

“ค่าระดับเสียงเฉลี่ย ๒๔ ชั่วโมง” หมายความว่า ค่าระดับเสียงคงที่ที่มีพลังงานเทียบเท่าระดับเสียงที่เกิดขึ้นจริง ซึ่งมีระดับเสียงเปลี่ยนแปลงตามเวลาในช่วง ๒๔ ชั่วโมง (๒๔ hours A-weighted Equivalent Continuous Sound Level) ซึ่งเรียกโดยย่อว่า Leq ๒๔ hr โดยมีหน่วยเป็นเดซิเบลเอ หรือ dB (A)

“มาตรฐานระดับเสียง” หมายความว่า เครื่องวัดระดับเสียงตามมาตรฐาน IEC ๖๕๑ หรือ IEC ๘๐๔ ของคณะกรรมการมาตรฐานระหว่างประเทศว่าด้วยเทคนิคไฟฟ้า (International Electrotechnical Commission, IEC)

ข้อ ๒ ให้กำหนดมาตรฐานระดับเสียงโดยทั่วไป ไว้ดังต่อไปนี้

(๑) ค่าระดับเสียงสูงสุด ไม่เกิน ๑๑๕ เดซิเบลเอ

(๒) ค่าระดับเสียงเฉลี่ย ๒๔ ชั่วโมง ไม่เกิน ๙๐ เดซิเบลเอ

ข้อ ๓ การตรวจวัดระดับเสียงโดยทั่วไป ให้ดำเนินการดังต่อไปนี้

(๑) การตรวจวัดค่าระดับเสียงสูงสุด ให้ใช้มาตรระดับเสียงตรวจวัดระดับเสียงในบริเวณที่มีคนอยู่หรืออาศัยอยู่

(๒) การตรวจวัดค่าระดับเสียงเฉลี่ย ๒๔ ชั่วโมง ให้ใช้มาตรระดับเสียงตรวจวัดระดับเสียงอย่างต่อเนื่องตลอดเวลา ๒๔ ชั่วโมงใดๆ

(๓) การตั้งไมโครโฟนของมาตรระดับเสียงที่บริเวณภายนอกอาคารให้ตั้งสูงจากพื้นไม่น้อยกว่า ๑.๒๐ เมตร โดยในรัศมี ๓.๕๐ เมตร ตามแนวราบรอบไมโครโฟน ต้องไม่มีกำแพงหรือสิ่งอื่นใดที่มีคุณสมบัติในการสะท้อนเสียงกีดขวางอยู่

(๔) การตั้งไมโครโฟนของมาตรระดับเสียงที่บริเวณภายในอาคารให้ตั้งสูงจากพื้นไม่น้อยกว่า ๑.๒๐ เมตร โดยในรัศมี ๑.๐๐ เมตร ตามแนวราบรอบไมโครโฟน ต้องไม่มีกำแพงสิ่งอื่นใดที่มีคุณสมบัติในการสะท้อนเสียงกีดขวางอยู่และต้องห่างจากช่องหน้าต่างหรือช่องทางที่เปิดออกนอกอาคารอย่างน้อย ๑.๕๐ เมตร

ข้อ ๔ การคำนวณค่าระดับเสียงจะต้องเป็นไปตามวิธีการที่องค์การระหว่างประเทศว่าด้วยมาตรฐาน (International Organization for Standardization, ISO) กำหนด ซึ่งกรมควบคุมมลพิษจะประกาศในราชกิจจานุเบกษา

ประกาศ ณ วันที่ ๑๒ มีนาคม พ.ศ. ๒๕๔๐

พลเอก ชวลิต ยงใจยุทธ

นายกรัฐมนตรี

ประธานคณะกรรมการสิ่งแวดล้อมแห่งชาติ

(ประกาศในราชกิจจานุเบกษา เล่ม ๑๑๔ ตอนที่ ๒๗ ง วันที่ ๓ เมษายน ๒๕๔๐)

ประกาศกระทรวงอุตสาหกรรม

เรื่อง กำหนดค่าระดับเสียงการรบกวนและระดับเสียงที่เกิดจากการประกอบกิจการโรงงาน

พ.ศ. ๒๕๕๕

อาศัยอำนาจตามความในข้อ ๑๗ แห่งกฎกระทรวง ฉบับที่ ๒ (พ.ศ. ๒๕๓๕) ออกตามความในพระราชบัญญัติโรงงาน พ.ศ. ๒๕๓๕ อันเป็นพระราชบัญญัติที่มีบทบัญญัติบางประการเกี่ยวกับการจำกัดสิทธิและเสรีภาพของบุคคล ซึ่งมาตรา ๒๕ ประกอบกับมาตรา ๓๕ มาตรา ๔๘ และมาตรา ๕๐ ของรัฐธรรมนูญแห่งราชอาณาจักรไทย บัญญัติให้กระทำได้โดยอาศัยอำนาจตามบทบัญญัติแห่งกฎหมาย รัฐมนตรีว่าการกระทรวงอุตสาหกรรมจึงได้ออกประกาศไว้ดังต่อไปนี้

ข้อ ๑ ในประกาศนี้

“เสียงรบกวน” หมายความว่า ระดับเสียงที่ตรวจวัดนอกบริเวณโรงงาน ที่เกิดจากการประกอบกิจการโรงงาน ขณะมีการรบกวน ซึ่งมีระดับเสียงสูงกว่าระดับเสียงพื้นฐาน และมีระดับการรบกวนเกินกว่าค่าที่กำหนดไว้ในประกาศนี้

“ระดับเสียงพื้นฐาน” หมายความว่า ระดับเสียงที่ตรวจวัดในสิ่งแวดล้อมเดิม ขณะยังไม่มีเสียงรบกวนจากการประกอบกิจการโรงงานเป็นระดับเสียงเปอร์เซ็นต์ไทล์ที่ ๕๐ (Percentile Level ๕๐, L_{50})

“ระดับเสียงเปอร์เซ็นต์ไทล์ที่ ๕๐ (L_{50})” หมายความว่า ระดับเสียงที่ร้อยละ ๕๐ ของเวลาที่ตรวจวัดจะมีระดับเสียงเกินระดับนี้

“ระดับเสียงขณะมีการรบกวน” หมายความว่า ระดับเสียงที่ตรวจวัดหรือคำนวณจากการประกอบกิจการโรงงานขณะเกิดเสียงรบกวน

“ระดับการรบกวน” หมายความว่า ระดับความแตกต่างของระดับเสียงขณะมีการรบกวนกับระดับเสียงพื้นฐาน

“ระดับเสียงเฉลี่ย ๒๔ ชั่วโมง” หมายความว่า ระดับเสียงคงที่นอกบริเวณโรงงานที่มีพลังงานเทียบเท่าระดับเสียงที่เกิดขึ้นจริง ซึ่งมีระดับเสียงเปลี่ยนแปลงตามเวลาในช่วง ๒๔ ชั่วโมง (24 hours A-weighted Equivalent Continuous Sound Level) ซึ่งเรียกโดยย่อว่า Leq 24 hr โดยมีหน่วยเป็นเดซิเบลเอ หรือ dB(A)

“ระดับเสียงสูงสุด” หมายความว่า ระดับเสียงสูงสุดนอกบริเวณโรงงาน ที่เกิดขึ้นในขณะใดขณะหนึ่ง ระหว่างการตรวจวัดระดับเสียง โดยมีหน่วยเป็นเดซิเบลเอ หรือ dB(A)

“มาตรฐานระดับเสียง” หมายความว่า เครื่องวัดระดับเสียงตามมาตรฐาน IEC 60804 หรือ IEC 61672 ของคณะกรรมการระหว่างประเทศว่าด้วยเทคนิคไฟฟ้า (International Electrotechnical Commission, IEC)

ข้อ ๒ ค่าระดับการรบกวน ที่เกิดจากการประกอบกิจการโรงงาน ไม่เกิน ๑๐ เดซิเบลเอ

ข้อ ๓ ค่าระดับเสียงเฉลี่ย ๒๔ ชั่วโมง ที่เกิดจากการประกอบกิจการโรงงาน ไม่เกิน ๗๐ เดซิเบลเอ

ข้อ ๔ ค่าระดับเสียงสูงสุด ที่เกิดจากการประกอบกิจการโรงงาน ไม่เกิน ๑๑๕ เดซิเบลเอ

ข้อ ๕ วิธีการตรวจวัดระดับเสียงการรบกวน ระดับเสียงเฉลี่ย ๒๔ ชั่วโมง และระดับเสียงสูงสุด ที่เกิดจากการประกอบกิจการโรงงาน ให้เป็นไปตามที่กรมโรงงานอุตสาหกรรมกำหนด

ทั้งนี้ ให้ใช้บังคับตั้งแต่วันถัดจากวันประกาศในราชกิจจานุเบกษาเป็นต้นไป

ประกาศ ณ วันที่ ๒๗ ธันวาคม พ.ศ. ๒๕๔๕

สุริยะ จึงรุ่งเรืองกิจ

รัฐมนตรีว่าการกระทรวงอุตสาหกรรม

ประกาศกรมสวัสดิการและคุ้มครองแรงงาน
เรื่อง ขีดจำกัดความเข้มข้นของสารเคมีอันตราย

อาศัยอำนาจตามความในข้อ ๒๘ แห่งกฎกระทรวงกำหนดมาตรฐานในการบริหาร จัดการ และดำเนินการด้านความปลอดภัย อาชีวอนามัย และสภาพแวดล้อมในการทำงานเกี่ยวกับสารเคมีอันตราย พ.ศ. ๒๕๕๖ อธิบดีกรมสวัสดิการและคุ้มครองแรงงาน จึงออกประกาศไว้ ดังต่อไปนี้

ข้อ ๑ ประกาศนี้เรียกว่า “ประกาศกรมสวัสดิการและคุ้มครองแรงงาน เรื่อง ขีดจำกัดความเข้มข้นของสารเคมีอันตราย”

ข้อ ๒ ประกาศนี้ให้ใช้บังคับตั้งแต่วันถัดจากวันประกาศในราชกิจจานุเบกษาเป็นต้นไป

ข้อ ๓ ขีดจำกัดความเข้มข้นของสารเคมีอันตรายในบรรยากาศของสถานที่ทำงานและสถานที่เก็บรักษาสารเคมีอันตราย ให้เป็นไปตามท้ายประกาศนี้

ประกาศ ณ วันที่ ๒๘ มิถุนายน พ.ศ. ๒๕๖๐

สุเมธ มโหสถ

อธิบดีกรมสวัสดิการและคุ้มครองแรงงาน

ขีดจำกัดความเข้มข้นของสารเคมีอันตราย

ลำดับ ที่	ชื่อสารเคมีอันตราย (ไทย)	ชื่อสารเคมีอันตราย (อังกฤษ)	CAS No.	ขีดจำกัดความเข้มข้น ของสารเคมีอันตราย เฉลี่ยตลอดระยะเวลา การทำงานปกติ	ขีดจำกัดความเข้มข้น ของสารเคมีอันตรายสำหรับ การสัมผัสในระยะเวลาสั้นๆ		ขีดจำกัด ความเข้มข้น ของสารเคมี อันตรายสูงสุด ไม่ว่าเวลาใดๆ ในระหว่าง ทำงาน
					ขีดจำกัด ความเข้มข้น	ระยะเวลา ที่กำหนด ให้ทำงานได้	
1	อะเซตัลดีไฮด์	acetaldehyde	75-07-0	200 ppm	-	-	-
2	กรดอะซิติก (กรดน้ำส้ม)	acetic acid	64-19-7	10 ppm	-	-	-
3	อะซิติก แอนไฮไดรด์	acetic anhydride	108-24-7	5 ppm	-	-	-
4	อะซีโตน	acetone	67-64-1	1000 ppm	-	-	-
5	อะซีโตน ไฮยาโนไฮไดริน ในรูปของ ไฮยาโนน	acetone cyanohydrin, as CN	75-86-5	-	-	-	5 mg/m ³
6	อะซีโตนไทรล์	acetonitrile	75-05-8	40 ppm	-	-	-
7	อะโครลีน	acrolein	107-02-8	0.1 ppm	-	-	-
8	อะคริลามิด	acrylamide	79-06-1	0.3 mg/m ³	-	-	-
9	กรดอะคริลิก	acrylic acid	79-10-7	2 ppm	-	-	-
10	อะครีโลไนไตรล์	acrylonitrile	107-13-1	2 ppm	10 ppm	15 min	-
11	กรดอะดิพิค	adipic acid	124-04-9	5 mg/m ³	-	-	-
12	อัลดริน	aldrin	309-00-2	0.25 mg/m ³	-	-	-
13	อัลลิล แอลกอฮอล์	allyl alcohol	107-18-6	2 ppm	-	-	-
14	อัลลิล คลอไรด์	allyl chloride	107-05-1	1 ppm	-	-	-
15	อัลลิล ไกลซิไดล อีเธอร์	allyl glycidyl ether	106-92-3	-	-	-	10 ppm
16	อัลลิล โพรพิล ไดซัลไฟด์	allyl propyl disulfide	2179-59-1	2 ppm	-	-	-
17	โลหะอะลูมิเนียม ในรูปของ อะลูมิเนียม	aluminium metal, as Al	7429-90-5				
	- อนุภาคทุกขนาดที่อาจสูดเข้าสู่ ระบบทางเดินหายใจได้	- inhalable dust		15 mg/m ³	-	-	-
	- อนุภาคขนาดเล็กที่อาจสูดเข้าสู่ ระบบทางเดินหายใจได้	- respirable dust		5 mg/m ³	-	-	-
18	แอลฟา-อะลูมินา	alpha-alumina	1344-28-1				
	- อนุภาคทุกขนาดที่อาจสูดเข้าสู่ ระบบทางเดินหายใจได้	- Inhalable dust		15 mg/m ³	-	-	-
	- อนุภาคขนาดเล็กที่อาจสูดเข้าสู่ ระบบทางเดินหายใจได้	- respirable dust		5 mg/m ³	-	-	-
19	2-อะมิโนไพริดีน	2-aminopyridine	504-29-0	0.5 ppm	-	-	-
20	อะมิโทรล	amitrole	61-82-5	0.2 mg/m ³	-	-	-
21	แอมโมเนีย	ammonia	7664-41-7	50 ppm	-	-	-

ลำดับ ที่	ชื่อสารเคมีอันตราย (ไทย)	ชื่อสารเคมีอันตราย (อังกฤษ)	CAS No.	ขีดจำกัดความเข้มข้น ของสารเคมีอันตราย เฉลี่ยตลอดระยะเวลา การทำงานปกติ	ขีดจำกัดความเข้มข้น ของสารเคมีอันตรายสำหรับการสัมผัสในระยะเวลาสั้นๆ		ขีดจำกัด ความเข้มข้น ของสารเคมี อันตรายสูงสุด ไม่ว่าเวลาใดๆ ในระหว่าง ทำงาน
					ขีดจำกัด ความเข้มข้น	ระยะเวลา ที่กำหนด ให้ทำงานได้	
22	ฟุ้งของแอมโมเนียมคลอไรด์	ammonium chloride, fume	12125-02-9	10 mg/m ³	20 mg/m ³	15 min	-
23	แอมโมเนียม ซัลเฟต	ammonium sulfamate	7773-06-0				
	- อนุภาคทุกขนาดที่อาจสูดเข้าสู่ระบบทางเดินหายใจได้	- inhalable dust		15 mg/m ³	-	-	-
	- อนุภาคขนาดเล็กที่อาจสูดเข้าสู่ระบบทางเดินหายใจได้	- respirable dust		5 mg/m ³	-	-	-
24	นอร์มอล-เอมิล อะซิเตท	n-amyl acetate	628-63-7	100 ppm	-	-	-
25	เซค-เอมิล อะซิเตท	sec-amyl acetate	626-38-0	125 ppm	-	-	-
26	อะนิลีน และโฮโมล็อกซ์	aniline and homologs	62-53-3	5 ppm	-	-	-
27	อะนิซิดีน (ออโท-, พารา- ไอโซเมอร์)	anisidine (o-, p- isomers)	29191-52-4	0.5 mg/m ³	-	-	-
28	แอนติโมนีและสารประกอบในรูปของแอนติโมนี	antimony and compounds, as Sb	7440-36-0	0.5 mg/m ³	-	-	-
29	อะเซนิค (สารหนู) สารประกอบอินทรีย์ ในรูปของอะเซนิค (สารหนู)	arsenic, inorganic compounds, as As	7440-38-2	0.01 mg/m ³	-	-	-
30	อะเซนิค (สารหนู) สารประกอบอินทรีย์ ในรูปของอะเซนิค (สารหนู)	arsenic, organic compounds, as As	7440-38-2	0.5 mg/m ³	-	-	-
31	อาร์ซีน	arsine	7784-42-1	0.05 ppm	-	-	-
32	แอสเบสตอส ชนิดโครโซไทล์	asbestos (chrysotile form)	77536-68-6	0.1 f/cm ³	-	-	-
33	แอสฟัลท์ (บิทูเมน) ในรูปของละอองสารละลายเบนซีน	asphalt (bitumen), as benzene soluble aerosol	8052-42-4	0.5 mg/m ³	-	-	-
34	อะทราซีน	atrazine	1912-24-9	5 mg/m ³	-	-	-
35	อะซีนฟอส เมทิล	azinphos-methyl	86-50-0	0.2 mg/m ³	-	-	-
36	แบเรียม สารประกอบที่ละลายได้ ในรูปของแบเรียม	barium, soluble compounds, as Ba	7440-39-3	0.5 mg/m ³	-	-	-
37	แบเรียม ซัลเฟต	barium sulfate	7727-43-7				
	- อนุภาคทุกขนาดที่อาจสูดเข้าสู่ระบบทางเดินหายใจได้	- inhalable dust		15 mg/m ³	-	-	-
	- อนุภาคขนาดเล็กที่อาจสูดเข้าสู่ระบบทางเดินหายใจได้	- respirable dust		5 mg/m ³	-	-	-
38	เบนโนมิล	benomyl	17804-35-2				
	- อนุภาคทุกขนาดที่อาจสูดเข้าสู่ระบบทางเดินหายใจได้	- inhalable dust		15 mg/m ³	-	-	-
	- อนุภาคขนาดเล็กที่อาจสูดเข้าสู่ระบบทางเดินหายใจได้	- respirable dust		5 mg/m ³	-	-	-

ลำดับ ที่	ชื่อสารเคมีอันตราย (ไทย)	ชื่อสารเคมีอันตราย (อังกฤษ)	CAS No.	ขีดจำกัดความเข้มข้น ของสารเคมีอันตราย เฉลี่ยตลอดระยะเวลา การทำงานปกติ	ขีดจำกัดความเข้มข้น ของสารเคมีอันตรายสำหรับ การสัมผัสในระยะเวลาสั้นๆ		ขีดจำกัด ความเข้มข้น ของสารเคมี อันตรายสูงสุด ไม่ว่าเวลาใดๆ ในระหว่าง ทำงาน
					ขีดจำกัด ความเข้มข้น	ระยะเวลา ที่กำหนด ให้ทำงานได้	
39	เบนซีน	benzene	71-43-2	1 ppm	5 ppm	15 min	-
40	เบนโซอิล เพอร์ออกไซด์	benzoyl peroxide	94-36-0	5 mg/m ³	-	-	-
41	เบนซิล คลอไรด์	benzyl chloride	100-44-7	1 ppm	-	-	-
42	เบริลเลียมและสารประกอบของ เบริลเลียม ในรูปของเบริลเลียม	beryllium and beryllium compounds, as Be	7440-41-7	0.002 mg/m ³	0.025 mg/m ³	30 min	0.005 mg/m ³
43	ไบฟีนิล (ไดฟีนิล)	biphenyl (diphenyl)	92-52-4	0.2 ppm	-	-	-
44	บิสมัท เทลลูไรด์ อันโดป	bismuth telluride, undoped	1304-82-1				
	- อนุภาคทุกขนาดที่อาจสูดเข้าสู่ ระบบทางเดินหายใจได้	- inhalable dust		15 mg/m ³	-	-	-
	- อนุภาคขนาดเล็กที่อาจสูดเข้าสู่ ระบบทางเดินหายใจได้	- respirable dust		5 mg/m ³	-	-	-
45	บอราตส์ เตตรา เกลีโอไซด์	borates, tetra, sodium salts					
	- แอนไฮไดรต	- anhydrous	1330-43-4	1 mg/m ³	-	-	-
	- เดคะไฮเดรต	- decahydrate	1303-96-4	5 mg/m ³	-	-	-
	- เพนตะไฮเดรต	- pentahydrate	12179-04-3	1 mg/m ³	-	-	-
46	โบรอน ไตรโบไรด์	boron tribromide	10294-33-4	-	-	-	1 ppm
47	โบรอน ไตรฟลูออไรด์	boron trifluoride	7637-07-2	-	-	-	1 ppm
48	โบรมาซิล	bromacil	314-40-9	10 mg/m ³	-	-	-
49	โบรมีน เพนตะฟลูออไรด์	bromine pentafluoride	7789-30-2	0.1 ppm	-	-	-
50	โบรโมฟอร์ม	bromoform	75-25-2	0.5 ppm	-	-	-
51	1,3-บิวตาไดเอน	1,3-butadiene	106-99-0	1 ppm	5 ppm	15 min	-
52	บิวทีน ไอโซเมอร์ทุกรูป	butenes, all isomers		250 ppm	-	-	-
53	นอร์มอล-บิวทานอล	n-butanol	71-36-3	100 ppm	-	-	-
54	เซค-บิวทานอล	sec-butanol	78-92-2	150 ppm	-	-	-
55	เทอร์ท-บิวทานอล	tert-butanol	75-65-0	100 ppm	-	-	-
56	2-บิวทอกซีเอทานอล	2-butoxyethanol	111-76-2	50 ppm	-	-	-
57	เทอร์ท-บิวทิล อะซิเตท	tert-butyl acetate	540-88-5	200 ppm	-	-	-
58	นอร์มอล-บิวทิล อะคริเลท	n-butyl acrylate	141-32-2	2 ppm	-	-	-
59	บิวทิลอะมีน	butylamine	109-73-9	-	-	-	5 ppm
60	นอร์มอล-บิวทิล ไกลซิไดล อีเธอร์ (บีจีอี)	n-butyl glycidyl ether (BGE)	2426-08-6	50 ppm	-	-	-

ลำดับ ที่	ชื่อสารเคมีอันตราย (ไทย)	ชื่อสารเคมีอันตราย (อังกฤษ)	CAS No.	ขีดจำกัดความเข้มข้น ของสารเคมีอันตราย เฉลี่ยตลอดระยะเวลา การทำงานปกติ	ขีดจำกัดความเข้มข้น ของสารเคมีอันตรายสำหรับ การสัมผัสในระยะเวลาสั้นๆ		ขีดจำกัด ความเข้มข้น ของสารเคมี อันตรายสูงสุด ไม่ว่าเวลาใดๆ ในระหว่าง ทำงาน
					ขีดจำกัด ความเข้มข้น	ระยะเวลา ที่กำหนด ให้ทำงานได้	
61	นอร์มอล-บิวทิล แลคเตท	n-butyl lactate	138-22-7	5 ppm	-	-	-
62	บิวทิล เมอร์แคปแทน	butyl mercaptan	109-79-5	10 ppm	-	-	-
63	ออโท-เซค-บิวทิลฟีนอล	o-sec-butylphenol	89-72-5	5 ppm	-	-	-
64	พารา-เทอร์ท-บิวทิลโทลูอิน	p-tert-butyltoluene	98-51-1	10 ppm	-	-	-
65	แคดเมียม ในรูปของแคดเมียม	cadmium, as Cd	7440-43-9	0.005 mg/m ³	-	-	-
66	แคลเซียม คาร์บอเนต	calcium carbonate	1317-65-3				
	- อนุภาคทุกขนาดที่อาจสูดเข้าสู่ ระบบทางเดินหายใจได้	- inhalable dust		15 mg/m ³	-	-	-
	- อนุภาคขนาดเล็กที่อาจสูดเข้าสู่ ระบบทางเดินหายใจได้	- respirable dust		5 mg/m ³	-	-	-
67	แคลเซียม โครเมท ในรูปของ โครเมียม	calcium chromate, as Cr	13765-19-0	0.001 mg/m ³	-	-	-
68	แคลเซียม ไซยาไนด์	calcium cyanamide	156-62-7	0.5 mg/m ³	-	-	-
69	แคลเซียม ไฮดรอกไซด์	calcium hydroxide	1305-62-0				
	- อนุภาคทุกขนาดที่อาจสูดเข้าสู่ ระบบทางเดินหายใจได้	- inhalable dust		15 mg/m ³	-	-	-
	- อนุภาคขนาดเล็กที่อาจสูดเข้าสู่ ระบบทางเดินหายใจได้	- respirable dust		5 mg/m ³	-	-	-
70	แคลเซียม ออกไซด์	calcium oxide	1305-78-8	5 mg/m ³	-	-	-
71	คาร์บาริล (เซวิน)	carbaryl (sevin)	63-25-2	5 mg/m ³	-	-	-
72	คาร์โบฟูแรน	carbofuran	1563-66-2	0.1 mg/m ³	-	-	-
73	คาร์บอน ไดซัลไฟด์	carbon disulfide	75-15-0	20 ppm	100 ppm	30 min	30 ppm
74	คาร์บอน มอนอกไซด์	carbon monoxide	630-08-0	50 ppm	-	-	-
75	คาร์บอนเตตระคลอไรด์	carbon tetrachloride	56-23-5	10 ppm	200 ppm	5 min in any 3 hr	25 ppm
76	ซีเซียม ไฮดรอกไซด์	cesium hydroxide	21351-79-1	2 mg/m ³	-	-	-
77	คลอร์เดน	chlordane	57-74-9	0.5 mg/m ³	-	-	-
78	คลอรีเนต แคมเฟน	chlorinated camphene	8001-35-2	0.5 mg/m ³	-	-	-
79	คลอรีน	chlorine	7782-50-5	-	-	-	1 ppm
80	คลอโรอะซิetyl คลอไรด์	chloroacetyl chloride	79-04-9	0.05 ppm	-	-	-
81	คลอโรเบนซีน	chlorobenzene	108-90-7	75 ppm	-	-	-
82	คลอโรไดฟลูออโรมีเทน	chlorodifluoromethane	75-45-6	1000 ppm	-	-	-

ลำดับ ที่	ชื่อสารเคมีอันตราย (ไทย)	ชื่อสารเคมีอันตราย (อังกฤษ)	CAS No.	ขีดจำกัดความเข้มข้น ของสารเคมีอันตราย เฉลี่ยตลอดระยะเวลา การทำงานปกติ	ขีดจำกัดความเข้มข้น ของสารเคมีอันตรายสำหรับ การสัมผัสในระยะเวลาสั้นๆ		ขีดจำกัด ความเข้มข้น ของสารเคมี อันตรายสูงสุด ไม่ว่าเวลาใดๆ ในระหว่าง ทำงาน
					ขีดจำกัด ความเข้มข้น	ระยะเวลา ที่กำหนด ให้ทำงานได้	
83	คลอโรฟอร์ม (ไตรคลอโรมีเทน)	chloroform (trichloromethane)	67-66-3	-	-	-	50 ppm
84	1-คลอโร-1-ไนโตรโพรเพน	1-chloro-1-nitropropane	600-25-9	20 ppm	-	-	-
85	คลอโรเพนตาฟลูออโรอีเทน	chloropentafluoroethane	76-15-3	1000 ppm	-	-	-
86	คลอโรพิกรีน	chloropicrin	76-06-2	0.1 ppm	-	-	-
87	บีตา-คลอโรพรีน	β -chloroprene	126-99-8	25 ppm	-	-	-
88	กรด 2-คลอโรโพรพีนิก	2-chloropropionic acid	598-78-7	0.1 ppm	-	-	-
89	ออโท-คลอโรสไตรีน	o-chlorostyrene	2039-87-4	50 ppm	75 ppm	15 min	-
90	ออโท-คลอโรโทลูอีน	o-chlorotoluene	95-49-8	50 ppm	-	-	-
91	คลอร์ไพริฟอส	chlorpyrifos	2921-88-2	0.1 mg/m ³	-	-	-
92	โคล ดัส (ฝุ่นถ่านหิน)	coal dust					
	- แอนทราไซต์ อนุภาคขนาดเล็กที่ อาจสูดเข้าสู่ระบบทางเดินหายใจได้	- anthracite ,respirable dust)		0.4 mg/m ³	-	-	-
	- บิทูมินัส หรือ ลิกไนต์ อนุภาคขนาดเล็กที่อาจสูดเข้าสู่ ระบบทางเดินหายใจได้	- bituminous or lignite , respirable dust		0.9 mg/m ³	-	-	-
93	โคล ทาร์ พิตช์ วอลาไทล์ ในรูปของ ละอองสารละลายเบนซีน	coal tar pitch volatiles, as benzene soluble aerosol	65996-93-2	0.2 mg/m ³	-	-	-
94	โคบอลท์ คาร์บอนิล ในรูปของ โคบอลท์	cobalt carbonyl, as Co	10210-68-1	0.1 mg/m ³	-	-	-
95	โคบอลท์ ไฮโดรคาร์บอนิล ในรูป ของโคบอลท์	cobalt hydrocarbonyl, as Co	16842-03-8	0.1 mg/m ³	-	-	-
96	โลหะโคบอลท์ ฝุ่น และฟุ้ง ในรูป ของโคบอลท์	cobalt metal, dust, and fume, as Co	7440-48-4	0.1 mg/m ³	-	-	-
97	ฝุ่นฝ้ายดิบ (ยังไม่ปรับสภาพ)	cotton dust, raw, untreated		1 mg/m ³	-	-	-
98	คิวมิน (ไอโซโพรพิล เบนซีน)	cumene (isopropyl benzene)	98-82-8	50 ppm	-	-	-
99	ไซยานาไมด์	cyanamide	420-04-2	2 mg/m ³	-	-	-
100	ไซโคลเฮกเซน	cyclohexane	110-82-7	300 ppm	-	-	-
101	ไซโคลเฮกซานอล	cyclohexanol	108-93-0	50 ppm	-	-	-
102	ไซโคลเฮกซานอน	cyclohexanone	108-94-1	50 ppm	-	-	-
103	ไซโคลเฮกซิลอะมีน	cyclohexylamine	108-91-8	10 ppm	-	-	-
104	ไซโคลเพนเทน	cyclopentane	287-92-3	600 ppm	-	-	-

ลำดับ ที่	ชื่อสารเคมีอันตราย (ไทย)	ชื่อสารเคมีอันตราย (อังกฤษ)	CAS No.	ขีดจำกัดความเข้มข้น ของสารเคมีอันตราย เฉลี่ยตลอดระยะเวลา การทำงานปกติ	ขีดจำกัดความเข้มข้น ของสารเคมีอันตรายสำหรับการสัมผัสในระยะเวลาสั้นๆ		ขีดจำกัด ความเข้มข้น ของสารเคมี อันตรายสูงสุด ไม่ว่าเวลาใดๆ ในระหว่าง ทำงาน
					ขีดจำกัด ความเข้มข้น	ระยะเวลา ที่กำหนด ให้ทำงานได้	
105	ไซเฮกซะดิน (ไตรไซโคลเฮกซิลทิน ไฮดรอกไซด์)	cyhexatin (tricyclohexyltin hydroxide)	13121-70-5	5 mg/m ³	-	-	-
106	ดีดีที (ไดคลอโรไดฟีนิลไตรคลอโร อีเทน)	DDT (dichlorodiphenyltrichloro ethane)	50-29-3	1 mg/m ³	-	-	-
107	ดีมีทอน (ซิสทีอก)	demeton (systox)	8065-48-3	0.1 mg/m ³	-	-	-
108	ไดอะซีนอน	diazinon	333-41-5	0.01 mg/m ³	-	-	-
109	ออโท-ไดคลอโรเบนซีน	o-dichlorobenzene	95-50-1	-	-	-	50 ppm
110	พารา-ไดคลอโรเบนซีน	p-dichlorobenzene	106-46-7	75 ppm	-	-	-
111	1,1-ไดคลอโรอีเทน	1,1-dichloroethane	75-34-3	100 ppm	-	-	-
112	1,2-ไดคลอโรเอทิลีน	1,2-dichloroethylene	540-59-0	200 ppm	-	-	-
113	2,4-ดี (กรด 2,4-ไดคลอโรฟีนอกซี อะซิติก)	2,4-D (2,4 dichlorophenoxyacetic acid)	94-75-7	10 mg/m ³	-	-	-
114	1,1-ไดคลอโร-1-ไนโตรอีเทน	1,1-dichloro-1-nitroethane	594-72-9	-	-	-	10 ppm
115	ไดคลอรวอส (ดีดีวีพี)	dichlorvos (DDVP)	62-73-7	1 mg/m ³	-	-	-
116	ไดโครโทฟอส	dicrotophos	141-66-2	0.05 mg/m ³	-	-	-
117	ดีลด์ริน	dieldrin	60-57-1	0.25 mg/m ³	-	-	-
118	ไดเอทานอลามีน	diethanolamine	111-42-2	1 mg/m ³	-	-	-
119	2-ไดเอทิลอะมิโนเอทานอล	2-diethylaminoethanol	100-37-8	10 ppm	-	-	-
120	ไดเอทิลีน ไตรอะมีน	diethylene triamine	111-40-0	1 ppm	-	-	-
121	ไดเอทิล คีโตน	diethyl ketone	96-22-0	200 ppm	-	-	-
122	ไดไอโซบิวทิล คีโตน	diisobutyl ketone	108-83-8	50 ppm	-	-	-
123	ไดไอโซโพรพิลอะมีน	diisopropylamine	108-18-9	5 ppm	-	-	-
124	ไดเมทิลอะนิลีน (เอ็น,เอ็น-ไดเมทิลอะนิลีน)	dimethylaniline (N,N-dimethylaniline)	121-69-7	5 ppm	-	-	-
125	ไดเมทิล ฟอรัมาไมด์	dimethylformamide	68-12-2	10 ppm	-	-	-
126	1,1-ไดเมทิลไฮไดรซีน	1,1-dimethylhydrazine	57-14-7	0.5 ppm	-	-	-
127	ไดเมทิล ซัลเฟต	dimethyl sulfate	77-78-1	1 ppm	-	-	-
128	ไดไนโตรเบนซีน ไอโซเมอร์ทุกรูป	dinitrobenzene, all isomers					
	ออโท	ortho-	528-29-0	1 mg/m ³	-	-	-
	เมตา	meta-	99-65-0	1 mg/m ³	-	-	-
	พารา	para-	100-25-4	1 mg/m ³	-	-	-

ลำดับ ที่	ชื่อสารเคมีอันตราย (ไทย)	ชื่อสารเคมีอันตราย (อังกฤษ)	CAS No.	ขีดจำกัดความเข้มข้น ของสารเคมีอันตราย เฉลี่ยตลอดระยะเวลา การทำงานปกติ	ขีดจำกัดความเข้มข้น ของสารเคมีอันตรายสำหรับการสัมผัส ในระยะเวลานั้นๆ		ขีดจำกัด ความเข้มข้น ของสารเคมี อันตรายสูงสุด ไม่ว่าเวลาใดๆ ในระหว่าง ทำงาน
					ขีดจำกัด ความเข้มข้น	ระยะเวลา ที่กำหนด ให้ทำงานได้	
129	ไดไนโตร-อโท-ครีซอล	dinitro-o-cresol	534-52-1	0.2 mg/m ³	-	-	-
130	ไดไนโตรโทลูอิน	dinitrotoluene	25321-14-6	1.5 mg/m ³	-	-	-
131	ไดออกเซน (ไดเอทิลีน ไดออกไซด์)	dioxane (diethylene dioxide)	123-91-1	100 ppm	-	-	-
132	ไดออกซะไรออน	dioxathion	78-34-2	0.1 mg/m ³	-	-	-
133	ไดฟีนิลอะมีน	diphenylamine	122-39-4	10 mg/m ³	-	-	-
134	ไดโพรพิล คีโตน	dipropyl ketone	123-19-3	50 ppm	-	-	-
135	ไดควอท	diquat	85-00-7 2764-72-9 6385-62-2				
	- อนุภาคทุกขนาดที่อาจสูดเข้าสู่ ระบบทางเดินหายใจได้	- inhalable dust		0.5 mg/m ³	-	-	-
	- อนุภาคขนาดเล็กที่อาจสูดเข้าสู่ ระบบทางเดินหายใจได้	- respirable dust		0.1 mg/m ³	-	-	-
136	ไดยูรอน	diuron	330-54-1	10 mg/m ³	-	-	-
137	เอ็นโดซัลแฟน	endosulfan	115-29-7	0.1 mg/m ³	-	-	-
138	เอ็นดริน	endrin	72-20-8	0.1 mg/m ³	-	-	-
139	อีพิกลอร์ไฮดริน (1-คลอโร-2,3-อีพอกซีโพรเพน)	epichlorohydrin (1-chloro-2, 3-epoxypropane)	106-89-8	5 ppm	-	-	-
140	อีพีเอ็น (เอทิล พารา-ไนโตรฟีนิล)	EPN (ethyl p-nitrophenyl)	2104-64-5	0.5 mg/m ³	-	-	-
141	เอทานอล (เอทิล แอลกอฮอล์)	ethanol (ethyl alcohol)	64-17-5	1000 ppm	-	-	-
142	เอธานอลามีน	ethanolamine	141-43-5	3 ppm	-	-	-
143	เอทไธออน	ethion	563-12-2	0.05 mg/m ³	-	-	-
144	2-เอทอักษิเอทานอล (เซลโล โซลฟ)	2-ethoxyethanol (cellosolve)	110-80-5	200 ppm	-	-	-
145	2-เอทอักษิเอทิล อะซิเตท (เซลโลโซลฟ อะซิเตท)	2-ethoxyethyl acetate (cellosolve acetate)	111-15-9	100 ppm	-	-	-
146	เอทิล อะซิเตท	ethyl acetate	141-78-6	400 ppm	-	-	-
147	เอทิล อะคริเลท	ethyl acrylate	140-88-5	25 ppm	-	-	-
148	เอทิลอะมีน	ethylamine	75-04-7	10 ppm	-	-	-
149	เอทิล เบนซีน	ethyl benzene	100-41-4	100 ppm	-	-	-
150	เอทิล โบรไมด์	ethyl bromide	74-96-4	200 ppm	-	-	-
151	เอทิล คลอไรด์	ethyl chloride	75-00-3	1000 ppm	-	-	-

ลำดับ ที่	ชื่อสารเคมีอันตราย (ไทย)	ชื่อสารเคมีอันตราย (อังกฤษ)	CAS No.	ขีดจำกัดความเข้มข้น ของสารเคมีอันตราย เฉลี่ยตลอดระยะเวลา การทำงานปกติ	ขีดจำกัดความเข้มข้น ของสารเคมีอันตรายสำหรับการสัมผัสในระยะเวลาสั้นๆ		ขีดจำกัด ความเข้มข้น ของสารเคมี อันตรายสูงสุด ไม่ว่าเวลาใดๆ ในระหว่าง ทำงาน
					ขีดจำกัด ความเข้มข้น	ระยะเวลา ที่กำหนด ให้ทำงานได้	
152	เอทิลีน คลอโรไฮดริน	ethylene chlorohydrin	107-07-3	5 ppm	-	-	-
153	เอทิลีนไดอะมีน	ethylenediamine	107-15-3	10 ppm	-	-	-
154	เอทิลีน ไดโบรไมด์	ethylene dibromide	106-93-4	20 ppm	50 ppm	5 min	30 ppm
155	เอทิลีน ไดคลอไรด์ (1,2-ไดคลอโรอีเทน)	ethylene dichloride (1,2-dichloroethane)	107-06-2	50 ppm	200 ppm	5 min in any 3 hr	100 ppm
156	เอทิลีน ไกลคอล	ethylene glycol	107-21-1	-	-	-	100 mg/m ³
157	เอทิลีน ไกลคอล ไดไนเตรท	ethylene glycol dinitrate	628-96-6	-	-	-	0.2 ppm
158	เอทิลีน ออกไซด์	ethylene oxide	75-21-8	1 ppm	5 ppm	15 min	-
159	เอทิล อีเธอร์	ethyl ether	60-29-7	400 ppm	-	-	-
160	เอทิล ฟอร์มेट	ethyl formate	109-94-4	100 ppm	-	-	-
161	เอทิล เมอร์แคปแทน	ethyl mercaptan	75-08-1	-	-	-	10 ppm
162	เอทิล ซิลิเคต	ethyl silicate	78-10-4	100 ppm	-	-	-
163	เฟนซิลโฟโรอน	fensulfothion	115-90-2	0.01 mg/m ³	-	-	-
164	เฟนไธออน	fenthion	55-38-9	0.05 mg/m ³	-	-	-
165	ฟลูออรีน	fluorine	7782-41-4	0.1 ppm	-	-	-
166	ฟลูออไรด์ ในรูปของฟลูออรีน	fluorides, as F		2.5 mg/m ³	-	-	-
167	โฟโนฟอส	fonofos	944-22-9	0.1 mg/m ³	-	-	-
168	ฟอร์มัลดีไฮด์	formaldehyde	50-00-0	0.75 ppm	2 ppm	15 min	-
169	กรดฟอร์มิก	formic acid	64-18-6	5 ppm	-	-	-
170	เฟอร์ฟูรัล	furfural	98-01-1	5 ppm	-	-	-
171	เฟอร์ฟูรัล แอลกอฮอล์	furfuryl alcohol	98-00-0	50 ppm	-	-	-
172	ไกลซิโดล	glycidol	556-52-5	50 ppm	-	-	-
173	เฮปตะคลอร์	heptachlor	76-44-8	0.5 mg/m ³	-	-	-
174	เฮปเทน (นอร์มอล-เฮปเทน)	heptane (n-heptane)	142-82-5	500 ppm	-	-	-
175	เฮกซะเมทิลีน-ได-ไอโซไซยาเนต	hexamethylene diisocyanate	822-06-0	0.005 ppm	-	-	-
176	นอร์มอล-เฮกเซน	n-hexane	110-54-3	500 ppm	-	-	-
177	ไฮดราซีน	hydrazine	302-01-2	1 ppm	-	-	-
178	ไฮโดรเจน โบรไมด์	hydrogen bromide	10035-10-6	3 ppm	-	-	-
179	ไฮโดรเจน คลอไรด์	hydrogen chloride	7647-01-0	-	-	-	5 ppm

ลำดับ ที่	ชื่อสารเคมีอันตราย (ไทย)	ชื่อสารเคมีอันตราย (อังกฤษ)	CAS No.	ขีดจำกัดความเข้มข้น ของสารเคมีอันตราย เฉลี่ยตลอดระยะเวลา การทำงานปกติ	ขีดจำกัดความเข้มข้น ของสารเคมีอันตรายสำหรับ การสัมผัสในระยะเวลาสั้นๆ		ขีดจำกัด ความเข้มข้น ของสารเคมี อันตรายสูงสุด ไม่ว่าเวลาใดๆ ในระหว่าง ทำงาน
					ขีดจำกัด ความเข้มข้น	ระยะเวลา ที่กำหนด ให้ทำงานได้	
180	ไฮโดรเจน ไซยาไนด์	hydrogen cyanide	74-90-8	10 ppm	-	-	-
181	ไฮโดรเจน ฟลูออไรด์ ในรูปของ ฟลูออรีน	hydrogen fluoride, as F	7664-39-3	3 ppm	-	-	-
182	ไฮโดรเจน เพอร์ออกไซด์	hydrogen peroxide	7722-84-1	1 ppm	-	-	-
183	ไฮโดรเจน ซัลไฟด์	hydrogen sulfide	7783-06-4	-	50 ppm	10 min	20 ppm
184	ไฮโดรควิโนน	hydroquinone	123-31-9	2 mg/m ³	-	-	-
185	2-ไฮดรอกซีโพรพิล อะคริเลต	2-hydroxypropyl acrylate	999-61-1	0.5 ppm	-	-	-
186	ไอโอดีน	iodine	7553-56-2	-	-	-	0.1 ppm
187	ไอโซบิวทิล อะซิเตต	isobutyl acetate	110-19-0	150 ppm	-	-	-
188	ไอโซฟอโรน	isophorone	78-59-1	25 ppm	-	-	-
189	ไอโซฟอโรน ไดไอโซไซยานาต	isophorone diisocyanate	4098-71-9	0.005 ppm	-	-	-
190	2-ไอโซโพรพอกซีเอทานอล	2-isopropoxyethanol	109-59-1	25 ppm	-	-	-
191	ไอโซโพรพิล อะซิเตต	isopropyl acetate	108-21-4	250 ppm	-	-	-
192	ไอโซโพรพิล แอลกอฮอล์ (ไอพีเอ)	isopropyl alcohol (IPA)	67-63-0	400 ppm	-	-	-
193	ไอโซโพรพิลอะมีน	isopropylamine	75-31-0	5 ppm	-	-	-
194	ตะกั่วอนินทรีย์ ในรูปของตะกั่ว	lead inorganic, as Pb	7439-92-1	0.05 mg/m ³	-	-	-
195	เลด โครเมต	lead chromate	7758-97-6				
	- ในรูปของตะกั่ว	- as Pb		0.05 mg/m ³	-	-	-
	- ในรูปของโครเมียม	- as Cr		0.012 mg/m ³	-	-	-
196	แอล.พี.จี. (ก๊าซปิโตรเลียมเหลว)	L.P.G. (liquified petroleum gas)	68476-85-7	1000 ppm	-	-	-
197	เมอร์คิวรี (ปรอท)	mercury	7439-97-6	-	-	-	0.1 mg/m ³
198	ออร์กานอ (อัลคิล) เมอร์คิวรี	organo (alkyl) mercury	7439-97-6	0.01 mg/m ³	-	-	0.04 mg/m ³
199	เมทิล นอร์มอล-บิวทิลคีโตน	methyl n-butyl ketone	591-78-6	100 ppm	-	-	-
200	เมทิล คลอไรด์	methyl chloride	74-87-3	100 ppm	300 ppm	5 min in any 3 hr	200 ppm
201	เมทิลไซโคลเฮกเซน	methylcyclohexane	108-87-2	500 ppm	-	-	-
202	เมทิลไซโคลเฮกเซนอล	methylcyclohexanol	25639-42-3	100 ppm	-	-	-
203	ออโท- เมทิลไซโคลเฮกเซนอน	o-methylcyclohexanone	583-60-8	100 ppm	-	-	-
204	เมทิลีน คลอไรด์	methylene chloride	75-09-2	25 ppm	125 ppm	15 min	-

ลำดับ ที่	ชื่อสารเคมีอันตราย (ไทย)	ชื่อสารเคมีอันตราย (อังกฤษ)	CAS No.	ขีดจำกัดความเข้มข้น ของสารเคมีอันตราย เฉลี่ยตลอดระยะเวลา การทำงานปกติ	ขีดจำกัดความเข้มข้น ของสารเคมีอันตรายสำหรับการสัมผัสในระยะเวลาสั้นๆ		ขีดจำกัด ความเข้มข้น ของสารเคมี อันตรายสูงสุด ไม่ว่าเวลาใดๆ ในระหว่าง ทำงาน
					ขีดจำกัด ความเข้มข้น	ระยะเวลา ที่กำหนด ให้ทำงานได้	
205	4,4-เมทิลีนไดอะนิลีน	4,4-methylene dianiline	101-77-9	0.1 ppm	-	-	-
206	เมทิล เอทิล คีโตน (เอ็มอีเค)	methyl ethyl ketone (MEK)	78-93-3	200 ppm	-	-	-
207	เมทิล เอทิล คีโตน เพอร์ออกไซด์	methyl ethyl ketone peroxide	1338-23-4	-	-	-	0.2 ppm
208	เมทิล ฟอร์มเท	methyl formate	107-31-3	100 ppm	-	-	-
209	เมทิล ไอโอดด์	methyl iodide	74-88-4	5 ppm	-	-	-
210	เมทิล ไอโซเอมิล คีโตน	methyl isoamyl ketone	110-12-3	100 ppm	-	-	-
211	เมทิล ไอโซบิวทิล คาร์บินอล	methyl isobutyl carbinol	108-11-2	25 ppm	-	-	-
212	เมทิล ไอโซบิวทิลคีโตน	methyl isobutyl ketone	108-10-1	100 ppm	-	-	-
213	เมทิล ไอโซโพรพิล คีโตน	methyl isopropyl ketone	563-80-4	20 ppm	-	-	-
214	เมทิล เมอร์แคพแทน	methyl mercaptan	74-93-1	-	-	-	10 ppm
215	เมทิล เมธากริเลท	methyl methacrylate	80-62-6	100 ppm	-	-	-
216	เมทิล พาราธอน	methyl parathion	298-00-0	0.02 mg/m ³	-	-	-
217	แอลฟา-เมทิล สไตรีน	alpha-methyl styrene	98-83-9	-	-	-	100 ppm
218	เมวินฟอส (ฟอสโดริน)	mevinphos (phosdrin)	7786-34-7	0.01 mg/m ³	-	-	-
219	ไมกา อนุภาคนาขนาดเล็กที่อาจสูด เข้าสู่ระบบทางเดินหายใจได้	mica, respirable dust	12001-26-2	3 mg/m ³	-	-	-
220	โมนโครโทฟอส	monocrotophos	6923-22-4	0.05 mg/m ³	-	-	-
221	มอร์โฟไลน์	morpholine	110-91-8	20 ppm	-	-	-
222	นิกเกิล	nickel	7440-02-0				
	- โลหะ และสารประกอบที่ ไม่ละลาย ในรูปของนิกเกิล	- metal and insoluble compounds, as Ni		1 mg/m ³	-	-	-
	- สารประกอบที่ละลายได้ ในรูปของนิกเกิล	- soluble compounds, as Ni		1 mg/m ³	-	-	-
223	นิโคติน	nicotine	54-11-5	0.5 mg/m ³	-	-	-
224	กรดไนตริก	nitric acid	7697-37-2	2 ppm	-	-	-
225	ไนตรัสออกไซด์	nitrous oxide	10024-97-2	50 ppm	-	-	-
226	ไนตริก ออกไซด์	nitric oxide	10102-43-9	25 ppm	-	-	-
227	ไนโตรเบนซีน	nitrobenzene	98-95-3	1 ppm	-	-	-
228	ไนโตรอีเทน	nitroethane	79-24-3	100 ppm	-	-	-
229	ไนโตรเจน ไดออกไซด์	nitrogen dioxide	10102-44-0	-	-	-	5 ppm

ลำดับ ที่	ชื่อสารเคมีอันตราย (ไทย)	ชื่อสารเคมีอันตราย (อังกฤษ)	CAS No.	ขีดจำกัดความเข้มข้น ของสารเคมีอันตราย เฉลี่ยตลอดระยะเวลา การทำงานปกติ	ขีดจำกัดความเข้มข้น ของสารเคมีอันตรายสำหรับ การสัมผัสในระยะเวลาสั้นๆ		ขีดจำกัด ความเข้มข้น ของสารเคมี อันตรายสูงสุด ไม่ว่าเวลาใดๆ ในระหว่าง ทำงาน
					ขีดจำกัด ความเข้มข้น	ระยะเวลา ที่กำหนด ให้ทำงานได้	
230	ไนโตรกลีเซอรีน	nitroglycerin	55-63-0	-	-	-	0.2 ppm
231	ไนโตรมีเทน	nitromethane	75-52-5	100 ppm	-	-	-
232	1-ไนโตรโพรเพน	1-nitropropane	108-03-2	25 ppm	-	-	-
233	2-ไนโตรโพรเพน	2-nitropropane	79-46-9	25 ppm	-	-	-
234	ไนโตรโทลูอิน ทุกไอโซเมอร์	nitrotoluene, all isomers	88-72-2, 99-08-1, 99-99-0	5 ppm	-	-	-
235	ออกเทน	octane	111-65-9	500 ppm	-	-	-
236	ออสเมียม เตตรอกไซด์ ในรูปของ ออสเมียม	osmium tetroxide, as Os	20816-12-0	0.002 mg/m ³	-	-	-
237	กรดออกซาลิก	oxalic acid	144-62-7	1 mg/m ³	-	-	-
238	ออกซิเจน ไดฟลูออไรด์	oxygen difluoride	7783-41-7	0.05 ppm	-	-	-
239	พาราควอท อนุภาคขนาดเล็กที่อาจ สูดเข้าสู่ระบบทางเดินหายใจได้	paraquat, respirable dust	4685-14-7	0.5 mg/m ³	-	-	-
240	พาราไรออน	parathion	56-38-2	0.1 mg/m ³	-	-	-
241	เพนตะบอเรน	pentaborane	19624-22-7	0.005 ppm	-	-	-
242	เพนตะคลอโรนแนฟทาลีน	pentachloronaphthalene	1321-64-8	0.5 mg/m ³	-	-	-
243	เพนตะคลอโรฟีนอล	pentachlorophenol	87-86-5	0.5 mg/m ³	-	-	-
244	เพนเทน	pentane	109-66-0	1000 ppm	-	-	-
245	เพอร์คลอโรเอทิลีน (เตตราคลอโรเอทิลีน)	perchloroethylene (tetrachloroethylene)	127-18-4	100 ppm	300 ppm	5 min in any 3 hr	200 ppm
246	ฟีนอล	phenol	108-95-2	5 ppm	-	-	-
247	ออโท-ฟีนิลีนไดอะมีน	o-phenylenediamine	95-54-5	0.1 mg/m ³	-	-	-
248	เมตา-ฟีนิลีนไดอะมีน	m-phenylene diamine	108-45-2	0.1 mg/m ³	-	-	-
249	พารา-ฟีนิลีนไดอะมีน	p-phenylene diamine	106-50-3	0.1 mg/m ³	-	-	-
250	โฟเรท	phorate	298-02-2	0.05 mg/m ³	-	-	-
251	ฟอสจีน (คาร์บอนิล คลอไรด์)	phosgene (carbonyl chloride)	75-44-5	0.1 ppm	-	-	-
252	กรดฟอสฟอริก	phosphoric acid	7664-38-2	1 mg/m ³	-	-	-
253	ฟอสฟอรัส (เหลือง)	phosphorus (yellow)	7723-14-0	0.1 mg/m ³	-	-	-
254	ฟอสฟอรัส ออกซีคลอไรด์	phosphorus oxychloride	10025-87-3	0.1 ppm	-	-	-
255	ฟอสฟอรัส เพนตะคลอไรด์	phosphorus pentachloride	10026-13-8	1 mg/m ³	-	-	-

ลำดับ ที่	ชื่อสารเคมีอันตราย (ไทย)	ชื่อสารเคมีอันตราย (อังกฤษ)	CAS No.	ขีดจำกัดความเข้มข้น ของสารเคมีอันตราย เฉลี่ยตลอดระยะเวลา การทำงานปกติ	ขีดจำกัดความเข้มข้น ของสารเคมีอันตรายสำหรับการ สัมผัสในระยะเวลาสั้นๆ		ขีดจำกัด ความเข้มข้น ของสารเคมี อันตรายสูงสุด ไม่ว่าเวลาใดๆ ในระหว่าง ทำงาน
					ขีดจำกัด ความเข้มข้น	ระยะเวลา ที่กำหนด ให้ทำงานได้	
256	ฟอสฟอรัส เพนตะซัลไฟด์	phosphorus pentasulfide	1314-80-3	1 mg/m ³	-	-	-
257	ฟอสฟอรัส ไตรคลอไรด์	phosphorus trichloride	7719-12-2	0.5 ppm	-	-	-
258	พธาลิก แอนไฮไดรด์	phthalic anhydride	85-44-9	2 ppm	-	-	-
259	กรดพิคริก	picric acid	88-89-1	0.1 mg/m ³	-	-	-
260	พินโดน (2-ไพวาลิล-1,3-อินเดนไดโอน)	pindone (2-pivalyl-1,3-indandione)	83-26-1	0.1 mg/m ³	-	-	-
261	โปแตสเซียม ไฮดรอกไซด์	potassium hydroxide	1310-58-3	-	-	-	2 mg/m ³
262	โพรพากิล แอลกอฮอล์	propargyl alcohol	107-19-7	1 ppm	-	-	-
263	1,3-โพรไพโอแลคโตน	1,3-propiolactone	57-57-8	0.5 ppm	-	-	-
264	กรดโพรพิโอนิก	propionic acid	79-09-4	10 ppm	-	-	-
265	โพรพอกเซอร์	propoxur	114-26-1	0.5 mg/m ³	-	-	-
266	นอร์มอล-โพรพิล อะซิเตท	n-propyl acetate	109-60-4	200 ppm	-	-	-
267	นอร์มอล-โพรพิล แอลกอฮอล์	n-propyl alcohol	71-23-8	200 ppm	-	-	-
268	โพรพิลีน อิมีน	propylene imine	75-55-8	2 ppm	-	-	-
269	โพรพิลีน ออกไซด์	propylene oxide	75-56-9	100 ppm	-	-	-
270	ไพริดีน	pyridine	110-86-1	5 ppm	-	-	-
271	ควิโนน	quinone	106-51-4	0.1 ppm	-	-	-
272	รีซอร์ซินอล	resorcinol	108-46-3	10 ppm	-	-	-
273	โรทีโนน	rotenone	83-79-4	5 mg/m ³	-	-	-
274	เซเลเนียม เฮกซะฟลูออไรด์ ในรูป ของเซเลเนียม	selenium hexafluoride, as Se	7783-79-1	0.05 ppm	-	-	-
275	สารประกอบเซเลเนียม ในรูปของ เซเลเนียม	selenium compounds ,as Se	7782-49-2	0.2 mg/m ³	-	-	-
276	ซิลิกา คริสตัลลีน	silica, crystalline					
	- คริสโตบาลิต อนุภาคขนาดเล็กที่ อาจสูดเข้าสู่ระบบทางเดินหายใจได้	- cristobalite, respirable dust	14464-46-1	0.025 mg/m ³	-	-	-
	- แอลฟา-ควอตซ์ อนุภาคขนาดเล็กที่ อาจสูดเข้าสู่ระบบทางเดินหายใจได้	- α-quartz, respirable dust	1317-95-9, 14808-60-7	0.025 mg/m ³	-	-	-
277	โซเดียม อะไซด์	sodium azide	26628-22-8				
	- ในรูปของโซเดียม อะไซด์	as sodium azide		-	-	-	0.29 mg/m ³
	- ในรูปไอของกรดไฮไดรเอซิก	as hydrazoic acid vapour		-	-	-	0.11 ppm

ลำดับ ที่	ชื่อสารเคมีอันตราย (ไทย)	ชื่อสารเคมีอันตราย (อังกฤษ)	CAS No.	ขีดจำกัดความเข้มข้น ของสารเคมีอันตราย เฉลี่ยตลอดระยะเวลา การทำงานปกติ	ขีดจำกัดความเข้มข้น ของสารเคมีอันตรายสำหรับการสัมผัสในระยะเวลาสั้นๆ		ขีดจำกัด ความเข้มข้น ของสารเคมี อันตรายสูงสุด ไม่ว่าเวลาใดๆ ในระหว่าง ทำงาน
					ขีดจำกัด ความเข้มข้น	ระยะเวลา ที่กำหนด ให้ทำงานได้	
278	โซเดียม บิสัลไฟต์	sodium bisulfite	7631-90-5	5 mg/m ³	-	-	-
279	โซเดียม ไฮดรอกไซด์	sodium hydroxide	1310-73-2	2 mg/m ³	-	-	-
280	สตรอนเทียม โครเมท ในรูปของ โครเมียม	strontium chromate, as Cr	7789-06-2	0.0005 mg/m ³	-	-	-
281	สตริกนิน	strychnine	57-24-9	0.15 mg/m ³	-	-	-
282	สไตรีน	styrene	100-42-5	100 ppm	600 ppm	5 min in any 3 hr	200 ppm
283	ซัลโฟเทป	sulfotep	3689-24-5	0.1 mg/m ³	-	-	-
284	ซัลเฟอร์ ไดออกไซด์	sulfur dioxide	7446-09-5	5 ppm	-	-	-
285	กรดซัลฟูริก	sulfuric acid	7664-93-9	1 mg/m ³	-	-	-
286	ทัลก์	talc	14807-96-6				
	- ที่ไม่มีส่วนประกอบของเส้นใย แอสเบสทอส อนุภาคขนาดเล็กที่ อาจสูดเข้าสู่ระบบทางเดินหายใจได้	- containing no asbestos fibres, respirable dust		2 mg/m ³	-	-	-
	- ที่มีส่วนประกอบของเส้นใยแอส เบสทอส อนุภาคขนาดเล็กที่อาจสูด เข้าสู่ระบบทางเดินหายใจได้	- containing asbestos fibres, respirable dust		0.1 f/cm ³	-	-	-
287	ทีอีพีพี (เตตระเอทิล ไพโร ฟอสเฟต)	TEPP (tetraethyl pyrophosphate)	107-49-3	0.05 mg/m ³	-	-	-
288	เทลลูเรียม เฮกซะฟลูออไรด์ ในรูปของเทลลูเรียม	tellurium hexafluoride, as Te	7783-80-4	0.02 ppm	-	-	-
289	1,1,2,2-เตตระคลอโรอีเทน	1,1,2,2-tetrachloroethane	79-34-5	5 ppm	-	-	-
290	เตตระเอทิล เลด ในรูปของตะกั่ว	tetraethyl lead, as Pb	78-00-2	0.075 mg/m ³	-	-	-
291	เตตระไฮโดรฟูแรน	tetrahydrofuran	109-99-9	200 ppm	-	-	-
292	เตตระเมทิล เลด ในรูปของตะกั่ว	tetramethyl lead, as Pb	75-74-1	0.075 mg/m ³	-	-	-
293	ทาลเลียม สารประกอบที่ละลาย ในรูปของทาลเลียม	thallium, soluble compounds, as Tl	7440-28-0	0.1 mg/m ³	-	-	-
294	กรดไธโอไกลิโคลิก	thioglycolic acid	68-11-1	1 ppm	-	-	-
295	ไธโอนิล คลอไรด์	thionyl chloride	7719-09-7	-	-	-	0.2 ppm
296	ไทรัม	thiram	137-26-8	5 mg/m ³	-	-	-
297	โทลูอิน	toluene	108-88-3	200 ppm	500 ppm	10 min	300 ppm
298	โทลูอิน-2,4-ไดไอโซไซยาเนต (ทีดีไอ)	toluene - 2,4-diisocyanate (TDI)	584-84-9	-	-	-	0.02 ppm

ลำดับ ที่	ชื่อสารเคมีอันตราย (ไทย)	ชื่อสารเคมีอันตราย (อังกฤษ)	CAS No.	ขีดจำกัดความเข้มข้น ของสารเคมีอันตราย เฉลี่ยตลอดระยะเวลา การทำงานปกติ	ขีดจำกัดความเข้มข้น ของสารเคมีอันตรายสำหรับการสัมผัสในระยะเวลาสั้นๆ		ขีดจำกัด ความเข้มข้น ของสารเคมี อันตรายสูงสุด ไม่ว่าเวลาใดๆ ในระหว่าง ทำงาน
					ขีดจำกัด ความเข้มข้น	ระยะเวลา ที่กำหนด ให้ทำงานได้	
299	ออโท-โทลูอิดีน	o-toluidine	95-53-4	5 ppm	-	-	-
300	ไตรบิวทิล ฟอสเฟต	tributyl phosphate	126-73-8	5 mg/m ³	-	-	-
301	กรดไตรคลอโรอะซิติก	trichloroacetic acid	76-03-9	0.5 ppm	-	-	-
302	1,1,1-ไตรคลอโรอีเทน (เมทิลคลอโรฟอร์ม)	1,1,1-trichloroethane (methyl chloroform)	71-55-6	350 ppm	-	-	-
303	1,1,2-ไตรคลอโรอีเทน	1,1,2-trichloroethane	79-00-5	10 ppm	-	-	-
304	ไตรคลอโรเอทิลีน	trichloroethylene	79-01-6	100 ppm	300 ppm	5 min in any 2 hr	200 ppm
305	1,2,3-ไตรคลอโรโพรเพน	1,2,3-trichloropropane	96-18-4	50 ppm	-	-	-
306	2,4,5 ที (กรด 2,4,5-ไตรคลอโร ฟีนอกซีอะซิติก)	2,4,5 T (2,4,5- trichlorophenoxyacetic acid)	93-76-5	10 mg/m ³	-	-	-
307	ไตรเอทิลอะมีน	triethylamine	121-44-8	25 ppm	-	-	-
308	เทอร์เพนทิน	turpentine	8006-64-2	100 ppm	-	-	-
309	ยูเรเนียม ในรูปของยูเรเนียม	uranium, as U	7440-61-1				
	- สารประกอบที่ละลายได้	- soluble compounds		0.05 mg/m ³	-	-	-
	- สารประกอบที่ไม่ละลาย	- insoluble compounds		0.25 mg/m ³	-	-	-
310	วานาเดียม	vanadium	1314-62-1				
	- อนุภาคขนาดเล็กที่อาจสูดเข้าสู่ ระบบทางเดินหายใจได้ ในรูปของ ไดวานาเดียมเพนออกไซด์	- respirable dust, as V ₂ O ₅		-	-	-	0.5 mg/m ³
	- ฝุ่น ในรูปของไดวานาเดียม เพนออกไซด์	- fume, as V ₂ O ₅		-	-	-	0.1 mg/m ³
311	ไวนิล อะซิเตท	vinyl acetate	108-05-4	10 ppm	-	-	-
312	ไวนิล โบรไมด์	vinyl bromide	593-60-2	0.5 ppm	-	-	-
313	ไวนิล คลอไรด์	vinyl chloride	75-01-4	1 ppm	5 ppm	15 min	-
314	ไวนิลิดีน คลอไรด์	vinylidene chloride	75-35-4	5 ppm	-	-	-
315	ไวนิล โทลูอีน	vinyl toluene	25013-15-4	100 ppm	-	-	-
316	วาร์ฟาริน	warfarin	81-81-2	0.1 mg/m ³	-	-	-
317	ไซลีน (ออโอ เมตา พารา ไอโซ เมอร์)	xylene (o-, m-, p- isomers)	1330-20-7	100 ppm	-	-	-
318	ไซลิดีน	xytidine	1300-73-8	5 ppm	-	-	-
319	ฝุ่นของสังกะสีคลอไรด์	zinc chloride fume	7646-85-7	1 mg/m ³	-	-	-

ลำดับ ที่	ชื่อสารเคมีอันตราย (ไทย)	ชื่อสารเคมีอันตราย (อังกฤษ)	CAS No.	ขีดจำกัดความเข้มข้น ของสารเคมีอันตราย เฉลี่ยตลอดระยะเวลา การทำงานปกติ	ขีดจำกัดความเข้มข้น ของสารเคมีอันตรายสำหรับการสัมผัสในระยะเวลาสั้นๆ		ขีดจำกัด ความเข้มข้น ของสารเคมี อันตรายสูงสุด ไม่ว่าเวลาใดๆ ในระหว่าง ทำงาน
					ขีดจำกัด ความเข้มข้น	ระยะเวลา ที่กำหนด ให้ทำงานได้	
320	ซิงค์ โครเมต ในรูปของโครเมียม	zinc chromates, as Cr	13530-65-9, 11103-86-9, 37300-23-5	0.01 mg/m ³	-	-	-
321	ซิงค์ สเตียเรท	zinc stearate	557-05-1				
	- อนุภาคทุกขนาดที่อาจสูดเข้าสู่ระบบทางเดินหายใจได้	- inhalable dust		15 mg/m ³	-	-	-
	- อนุภาคขนาดเล็กที่อาจสูดเข้าสู่ระบบทางเดินหายใจได้	- respirable dust		5 mg/m ³	-	-	-
322	สังกะสี ออกไซด์	zinc oxide	1314-13-2				
	- อนุภาคทุกขนาดที่อาจสูดเข้าสู่ระบบทางเดินหายใจได้	- inhalable dust		15 mg/m ³	-	-	-
	- อนุภาคขนาดเล็กที่อาจสูดเข้าสู่ระบบทางเดินหายใจได้	- respirable dust		5 mg/m ³	-	-	-
323	ฟุ้งของสังกะสี ออกไซด์	zinc oxide fume	1314-13-2	5 mg/m ³	-	-	-
324	สารประกอบ เซอร์โคเนียม ในรูปของเซอร์โคเนียม	zirconium compounds, as Zr	7440-67-7	5 mg/m ³	-	-	-

หมายเหตุ

“ขีดจำกัดความเข้มข้นของสารเคมีอันตรายเฉลี่ยตลอดระยะเวลาการทำงานปกติ” หมายถึง ระดับความเข้มข้นของสารเคมีอันตรายเฉลี่ยตลอดระยะเวลาการทำงานปกติภายในสถานประกอบการที่ลูกจ้างซึ่งมีสุขภาพปกติทำงานสามารถสัมผัสหรือได้รับเข้าสู่ร่างกายได้ทุกวันตลอดเวลาที่ทำงานโดยไม่เป็นอันตรายต่อสุขภาพ

“ขีดจำกัดความเข้มข้นของสารเคมีอันตรายสำหรับการสัมผัสในระยะเวลาสั้นๆ” หมายถึง ระดับความเข้มข้นของสารเคมีอันตรายที่ลูกจ้างสัมผัสอย่างต่อเนื่องในระยะเวลาสั้นๆ ตามที่กำหนด โดยไม่มีอาการระคายเคือง เนื้อเยื่อถูกทำลายอย่างถาวรหรืออย่างเรื้อรัง มีเมนา หลับ หรือง่วงซึมจนอาจทำให้เกิดอุบัติเหตุ หรือไม่สามารถช่วยเหลือตนเองได้ หรือประสิทธิภาพการทำงานลดลงอย่างมาก

“ขีดจำกัดความเข้มข้นของสารเคมีอันตรายสูงสุดไม่ว่าเวลาใดๆ ในระหว่างทำงาน” หมายถึง ระดับความเข้มข้นของสารเคมีอันตรายสูงสุดซึ่งต้องไม่เกินกว่าค่าที่กำหนดไว้ไม่ว่าเวลาใดๆ ในระหว่างทำงาน

“อนุภาคทุกขนาดที่อาจสูดเข้าสู่ระบบทางเดินหายใจได้ (inhalable dust)” หมายถึง อนุภาคขนาดเล็กกว่าหรือเท่ากับ ๑๐๐ ไมโครเมตร แขนงลอยในอากาศที่อาจสูดเข้าสู่ระบบทางเดินหายใจได้

“อนุภาคขนาดเล็กที่อาจสูดเข้าสู่ระบบทางเดินหายใจได้ (respirable dust)” หมายถึง อนุภาคขนาดเล็กกว่าหรือเท่ากับ ๑๐ ไมโครเมตร แขนงลอยในอากาศที่อาจสูดเข้าสู่ระบบทางเดินหายใจ และสามารถเข้าถึงและสะสมในบริเวณพื้นที่แลกเปลี่ยนอากาศของปอด

mg/m³

หมายถึง มิลลิกรัมต่ออากาศหนึ่งลูกบาศก์เมตร

f/cm³

หมายถึง จำนวนเส้นใยต่ออากาศหนึ่งลูกบาศก์เซนติเมตร

ppm

หมายถึง ส่วนในล้านส่วนโดยปริมาตร

ภาคผนวก จ

เอกสารสอบเทียบเครื่องมือที่ใช้ในการตรวจวิเคราะห์





Thai Environmental Technic Limited
บริษัท เทคโนโลยีสิ่งแวดล้อมไทย จำกัด

ตารางการเทียบเครื่องมือที่ใช้ในการตรวจวัดและวิเคราะห์

Item	Description	Parameter	List of Equipment	Equipment No.	Calibration	Next Calibration
1.	Ambient Air	1,3 Butadiene	Gas Chromatograph/GC 7890	S/N CN10723012	25/06/2021	June 2022
		WS & WD	Mass Spectrometry/MS 5975	S/N US 71236314	25/06/2021	June 2022
			Wind speed and wind direction/Data Logger CR200X	S/N 25873	20/09/2021	September 2022
			Wind speed and wind direction/Weather Wizard III	S/N WC41020A38	03/09/2021	September 2022
			Wind speed and wind direction/CR200X	S/N 25875	15/10/2021	October 2022
2.	Seawater	pH	pH Meter/Horiba F-71G	S/N V3B1F8H3	15/07/2021	July 2022
		SS	Electronic Balance/METTLER TOLEDO	S/N 1116392227	26/04/2021	April 2022
		DO	DO Meter/HORIBA	S/N DC7E0001	14/02/2022	February 2023
		BOD	BOD Incubator	ID/N TET.LAB.BOD 04	26/04/2021	April 2022
		NH ₃ -Nitrogen	Spectrophotometer/BlueStar A	S/N 1606UV1507	03/11/2021	November 2022
3.	Wastewater	pH	pH Meter/Horiba F-71G	S/N V3B1F8H3	15/07/2021	July 2022
		TSS	Electronic Balance/METTLER TOLEDO	S/N 1116392227	26/04/2021	April 2022
		BOD	BOD Incubator	ID/N TET.LAB.BOD 03	03/11/2021	November 2022
		Oil & Grease	Electronic Balance/METTLER TOLEDO	S/N 1116392227	26/04/2021	April 2022
		Pb	ICP394/PerkinElmer/OPTIMA8000	S/N 078S1310024C	07/10/2021	April 2022
		Zn	ICP394/PerkinElmer/OPTIMA8000	S/N 078S1310024C	07/10/2021	April 2022
4.	Sound Level	Calibrator	Sound Level Calibrator/TENMARS TM-100	S/N 181203570	26/01/2022	January 2023
		Leq 24 hr	Integrated Sound Level/ACO TYPE 6236	S/N 152077	24/03/2022	30/04/2022
5.	Working Air	Ethylene Dichloride	Personal Air Sampler/Gilian	S/N 20140505019	11/02/2022	March 2022
			Personal Air Sampler/Gilian	S/N 20140504112	11/02/2022	March 2022
			Personal Air Sampler/Gilian	S/N 20140705060	23/05/2022	June 2022
			Personal Air Sampler/Gilian	S/N 20151102080	23/05/2022	June 2022
			Gas Chromatograph/GC7890B	S/N CN16343040	28/09/2021	September 2022



Thai Environmental Technic Limited
บริษัท เทคโนโลยีสิ่งแวดล้อมไทย จำกัด

ตารางการเทียบเครื่องมือที่ใช้ในการตรวจวัดและวิเคราะห์ (ต่อ)

Item	Description	Parameter	List of Equipment	Equipment No.	Calibration	Next Calibration
5.	Working Air (Cont.)	Vinyl Chloride	Personal Air Sampler/Gillian	S/N 20140705049	22/04/2022	May 2022
			Personal Air Sampler/Gillian	S/N 20151002106	22/04/2022	May 2022
			Personal Air Sampler/Gillian	S/N 20140705060	23/05/2022	June 2022
			Personal Air Sampler/Gillian	S/N 20151102080	23/05/2022	June 2022
			Gas Chromatograph/GC7890B	S/N CN16343040	28/09/2021	September 2022
		1,3 Butadiene	Personal Air Sampler/Gillian	S/N 20140705058	25/02/2022	March 2022
			Personal Air Sampler/Gillian	S/N 20140705060	25/02/2022	March 2022
			Personal Air Sampler/Gillian	S/N 20140705049	25/02/2022	March 2022
			Personal Air Sampler/Gillian	S/N 20151003024	25/02/2022	March 2022
			Personal Air Sampler/Gillian	S/N 20151102080	25/02/2022	March 2022
			Personal Air Sampler/Gillian	S/N 20140706029	25/02/2022	March 2022
			Personal Air Sampler/Gillian	S/N 20140706027	25/02/2022	March 2022
			Personal Air Sampler/Gillian	S/N 20140706029	25/02/2022	March 2022
			Personal Air Sampler/Gillian	S/N 20140505074	27/04/2022	May 2022
			Personal Air Sampler/Gillian	S/N 20140605017	27/04/2022	May 2022
			Personal Air Sampler/Gillian	S/N 20140705056	27/04/2022	May 2022
			Personal Air Sampler/Gillian	S/N 20140505019	27/04/2022	May 2022
			Personal Air Sampler/Gillian	S/N 20140705060	27/04/2022	May 2022
			Personal Air Sampler/Gillian	S/N 20140706027	27/04/2022	May 2022
			Gas Chromatograph/GC7890B	S/N CN16343040	28/09/2021	September 2022

7890 GC

Preventive Maintenance Checklist - Standard



Agilent Technologies

Agilent Preventive Maintenance provides factory recommended service for your analytical systems to assure reliable operation and the accuracy of your results. Delivered by highly-trained and certified service engineers using genuine Agilent parts and supplies, Agilent Preventive Maintenance provides everything you need to reduce unplanned downtime and keep your systems operating at their peak.

For more information about Agilent Technologies GC Support please visit our web site using the following URL:

<http://www.agilent.com/en-us/products/gas-chromatography/gc-systems/7890b-gc#support>

Customer Information

- Customers should provide all necessary operating supplies upon request of the engineer.
- A customer representative should be available to the engineer while performing the preventive maintenance procedures.
- Any parts, not included in the Parts Lists section of this document, are not part of the recommended Preventive Maintenance service, nor are they included in the price of this service.
- If a system requires the use of additional or special procedures and/or parts for the instrument service, then these must be ordered separately and charged as a repair, which may incur additional costs.

Service Engineer's Responsibilities

- Only complete sections that relate to the system or module being serviced.
- Complete empty fields with the relevant information.
- Complete the relevant checkboxes in the checklist using a "X" or tick mark "✓" in the checkbox.
- Complete Not Applicable check boxes to indicate services not delivered, as needed.
- Complete the PM Service in the order of the tasks listed.
- Complete the Service Review section together with the customer.

Additional Instruction Notes

- Check for any active service notes for this unit. If there are any applicable "Safety" or "Modification Recommended" Service notes, plan to implement the changes on this unit before doing any qualification service.
- Do not implement firmware updates, unless you get approval from the customer and are sure that they are compatible with the instrument control software.



System Information

Guidance

- ☐ Check this box if an instrument configuration report is attached instead of completing the table.

Instrument system name and ID	CN 107 230 12
Instrument system site and location	Thai Environmental
List system component product numbers	List the serial numbers of each component
1. 63440A	1. CN 10723012
2.	2.
3.	3.
4.	4.
5.	5.
6.	6.
7.	7.
8.	8.
9.	9.
10.	10.

Preparation

- ☒ Discuss any specific issues with the customer prior to starting.
- ☒ Review the instrument logbook.
- ☒ Save instrument control settings before starting the procedure.
- ☐ Perform general inspection of system for cleanliness
- ☒ Check for proper installation of safety-related parts, assemblies, sensors etc.
- ☐ Check for required firmware updates and verify with customers if they would like it installed.
- ☐ Before starting the following procedures, record the Detector Signal Output(s) in the results table. If the GC is turned OFF or in a service mode, comparing the detector outputs before and after the service is not possible.

**Clean and inspect GC**

- ☒ Unplug power cord from the power source.
- ☒ Open GC covers and vacuum/remove any dust/debris. Pay particular attention to cooling fans.
- ☒ Inspect internal connectors for proper contact and placement.
- ☒ Reconnect Power to the GC. Power the GC on and verify the power on self-test passed.
- ☒ Verify oven motor spins freely and turns on with the oven door closed; off when the door is opened.
- ☒ Verify operation of all other fans - the inlet and EPC cooling fans.
- ☒ Verify oven intake/outlet flap assembly is operating smoothly while heating and cooling the oven

Inlet and detector consumable replacement

- ☒ For the inlets installed, perform inlet maintenance as defined in the 7890 manual - "Maintaining Your GC" - for the inlet(s) installed.
- ☒ Replace the split vent trap cartridge filter on units with these inlets: Split/Splitless Capillary (SSL), Multi-Mode Inlet (MMI), Programmed Temperature Vaporizer (PTV), Volatiles Interface (VI).
- ☒ If the inlet system is used in Split Mode with viscous samples, inspect and clean the split vent tube on the inlet and flush or replace the tubing between the inlet and the split vent trap.
- ☐ If the GC includes a Flame Ionization Detector (FID), replace the jet. If the ignitor shows any buildup of sample or corrosion, replace the ignitor. Examine the FID collector and castle assemblies for contamination - clean as necessary.

Zero Sensors and Leak test

- ☒ Zero all pressure sensors per the procedure in the 7890 "Advanced User Guide".
- ☒ Perform inlet pressure decay test(s) as defined in the 7890 "Troubleshooting Manual".
If the PM is done in preparation for an Operational Qualification, then the pressure decay test defined within that protocol can be used for the PM.
- ☒ Record if test passed or failed in the results table.

ALS Maintenance

- ☒ Section NOT applicable
- ☐ Check all cabling and configuration settings between GC, tray, and injectors.
- ☐ Vacuum or removed any dust, especially around fans.
- ☐ Check operation of all fans.
- ☐ Check syringe for smooth plunger operation.
- ☐ Check for smooth operation of the needle support - clean if necessary
- ☐ Check for correct operation of syringe volume settings.

**Restore Instrument**

- ☒ Restore the normal operating conditions or customer method using the Keyboard or Data System.
- ☒ Purge the system with carrier flow for 15 minutes
- ☒ Bake out the system, then restore the normal operating conditions
- ☒ After equilibration, check and record the post PM detector signal output values.
Results should be similar or lower than the detector outputs recorded prior to PM.
- ☒ Perform a chemical checkout. If this is a routine PM, inject the customer's sample using the ALS if applicable. This will act as a final checkout of both the ALS and the GC.

Guidance

If the PM Service is performed prior to a qualification service, then use the qualification procedure as a guide for final instrument set up and checkout.

**Service Review**

- ☒ Attach available reports/printouts of all tests to this documentation.
- ☒ Record the PM service activity in the customer's instrument records/logbook
- ☒ Update/reset instrument maintenance counters as appropriate
- ☒ Affix the PM sticker to the system or instrument logbook based on the customer's request.
- ☒ Complete the Service Review Comments section below if there are additional comments
- ☒ Review the service and any test results with the customer.
- ☐ If the Instrument firmware was updated, record the details of the change in the Service Engineer's Comments box below or if necessary, in the customer's IQ records.

7890 GC Test Results Table

Detector Signal Outputs	Before PM service	After PM service
Front detector output		
Back detector output		
AUX detector output		
Pressure decay test	Expected result	Actual result or N/A
Front inlet pressure decay test	Pass	Pass
Back inlet pressure decay test	Pass	Pass

7890 GC
Preventive Maintenance Checklist - Standard



7890 GC Parts List Table

The following kits are recommended for capillary and purged packed inlets. If this is a general PM and the customer has a preferred set of consumables, you may use the customer's consumables.

Part Description	Part Number	Model# where used	Quantity Consumed
SSL Capillary Inlet PM kit, Splitless	5188-6497	7890A/B	1
SSL Capillary Inlet PM kit, split	5188-6496	7890A/B	1
SSL Capillary Ultra Inert Inlet Gold Seal with Washer	5190-6144	7890A/B	
SSL Capillary Ultra Inert Inlet Splitless Liner - Single taper with Glass Wool	5190-2293	7890A/B	
SSL Capillary Ultra Inert Inlet Low Pressure Drop Split Liner - with Glass Wool	5190-2295	7890A/B	
PP Inlet PM kit	5188-6498	7890A/B	
Split vent trap PM kit, single cartridge (for MMI, PTV & VI)	5188-6495	7890A/B	
MMI Cleaning Kit	G3610-60820	7890A/B	
PTV Septumless Head Rebuild Kit	5182-9747	7890A/B	
PTV Septumless Head Teflon Guide	5182-9748	7890A/B	
Ignitor (glow plug) assembly with O-ring	19231-60680	7890A/B	
FID Collector Rebuild/Cleaning Kit	G1531-67000	7890A/B	N/A
FID Collector Replacement Kit	G1531-67001	7890A/B	
Standard .011-inch FID Jet for capillary FID base	G1531-80560	7890A/B	
High Temperature .018-inch FID Jet for capillary FID base	G1531-80620	7890A/B	
Standard .018-inch FID Jet for packed column with packed FID base	18710-20119	7890A/B	
Standard .011-inch FID Jet for capillary column with packed/adaptable FID base	19244-80560	7890A/B	
High Temperature .018-inch FID Jet for capillary column with packed/adaptable FID base	19244-80620	7890A/B	

7890 GC

Preventive Maintenance Checklist - Standard



Agilent Technologies

Service Engineer Comments (optional)

If there are any specific points you wish to note as part of performing the service or other items of interest for the customer, please write in this box.

Other Important Customer Web Links

- ☒ 7890 GC manual "Maintaining Your GC" -
http://www.agilent.com/cs/library/usermanuals/public/G3430-90052%207890B_Maintaining%20Guide.pdf
- ☒ Need to know more? - <http://www.agilent.com/crosslab/university/>
- ☒ Need supplies? - www.agilent.com/chem/supplies

Service Completion

Service request number 6904626007 Date service completed 22/04/25

Agilent signature [Signature] Customer signature Tewapang

Document part number: G3430-90004

7890 GC
Preventive Maintenance Checklist - Standard



Document Control Logs

Revision Log

Revision	Date	Reason For Update
A.01.06	4-Mar-2011	Migrated the content of revision A.01.05 to the new Agilent template. Reviewed by subject matter expert, Dave Park.
A.01.07	10-Mar-2012	Clarified the Pressure Decay test versus Leak Check and standardized on the term "Detector Signal Outputs"
A.01.08	9-Feb-2013	Update to accommodate the introduction of the 7890B
A.01.09	20-Jan-2015	Added Split Vent trap to MMI, PTV and VE - also PTV and FID PM Parts
A.01.10	31-March-2015	Added Ultra Inert Gold Seal and Liner to SS Consumables
A.01.11	10-Dec-2015	Added step to perform maintenance on the Split Vent Tube and .018" FID Jet part numbers - Fixed broken web links

Approval Log

Revision	Approver	Title of Approver
A.01.06	Don Gage	Product support manager
A.01.09	Kai Meng	Product support manager
A.01.10	Suneetha Tippireddy	Product support manager
A.01.11	Suneetha Tippireddy	Product support manager

**Agilent GC/MS Preventive Maintenance Checklist**

Agilent Preventive Maintenance provides factory recommended service for your analytical systems to ensure reliable operation and the accuracy of your results. Delivered by highly-trained and certified service engineers using genuine Agilent parts and supplies, Agilent Preventive Maintenance provides everything you need to reduce unplanned downtime and keep your systems operating at their peak.

Select the appropriate PM to be done and then perform the checklist under that section.

- ☐ Interim Preventive Maintenance 6 months
☒ Major Preventive Maintenance Yearly

This checklist covers the following model(s):

Type	Model
SQ	5973 Series MSD
SQ	5975 Series MSD
SQ	5977 Series MSD
TQ	7000 Series MS/MS
TQ	7010 Series MS/MS
QTOF	7200 Series QTOF
QTOF	7250 Series QTOF

Definition of the Task/Recommended items within the document.

Task		Recommended			
Yes	No	Interim	Major	As needed	
<input checked="" type="checkbox"/>	<input type="checkbox"/>	<input type="checkbox"/>	<input type="checkbox"/>	<input type="checkbox"/>	Yes selected means that the task was done or the part was required.
<input type="checkbox"/>	<input checked="" type="checkbox"/>	<input type="checkbox"/>	<input type="checkbox"/>	<input type="checkbox"/>	No selected means that the task was not done or the part was required.
<input type="checkbox"/>	<input type="checkbox"/>	<input checked="" type="checkbox"/>	<input type="checkbox"/>	<input type="checkbox"/>	Means that this task is recommended to be done at 6-month intervals.
<input type="checkbox"/>	<input type="checkbox"/>	<input type="checkbox"/>	<input checked="" type="checkbox"/>	<input type="checkbox"/>	Means that this task is recommended to be done yearly; if the customer would like a service to be done at the 6-month interval then the service could be purchased.
<input type="checkbox"/>	<input type="checkbox"/>	<input type="checkbox"/>	<input type="checkbox"/>	<input checked="" type="checkbox"/>	As needed means that the task was done or the part was used as needed. Could be two type of filters could be used and this was the one which was selected.

For more information about Agilent Technologies services please visit our web site using the following URL
<http://www.chem.agilent.com/en-us/products/services/pages/default.aspx>



Agilent GC/MS Preventive Maintenance Checklist

Customer Information

- Customers should provide all necessary operating supplies upon request of the engineer.
- A customer representative should be available to the engineer while performing the preventive maintenance procedures.
- Any parts not listed in the Parts Lists section of this document, are not included in the price of this service.
- If a system requires the use of additional or special procedures and/or parts for the instrument service, then these must be ordered separately and charged as a repair, which may incur additional costs.

Service Engineer Responsibilities

- Print out all pages of the document and complete sections that relate to the system being installed.
- Complete empty fields with the relevant information.
- Complete the relevant checkboxes in the checklist using X or tick mark ✓ in the checkbox.
- Check the Not Applicable check boxes or specify N/A (where appropriate) to indicate optional services not delivered.
- Complete the Service Review and Service Completion sections together with the customer.

Additional Instruction Notes

Preventive maintenance is a factory recommended procedure designed to reduce the likelihood of electro-mechanical failures. Failure to perform preventive maintenance may reduce the long-term reliability of certain instruments and systems. **Two preventative maintenances (PMs) per year are recommended; the Major PM Service will be performed annually with an Interim PM performed 6 months after the Major PM.**

**Agilent GC/MS Preventive Maintenance
Checklist**



System Information

System Name and ID	System Site and Location
CN19723012	Thai Environmental

System Components

☐ Check this box if an instrument configuration report is attached instead of completing the table.

List system component product numbers	List the serial numbers of each component
1. G3172A	1. U571236314
2.	2.
3.	3.
4.	4.
5.	5.
6.	6.
7.	7.
8.	8.
9.	9.
10.	10.

Preparation

- ☒ Discuss any specific issues with the customer prior to starting.
- ☒ Review the instrument logbook.
- ☒ Save instrument control settings before starting the procedure.
- ☒ Perform general inspection of system for cleanliness.
- ☒ Check for proper installation of safety-related parts, assemblies, sensors etc.
- ☐ Check for required firmware updates and verify with customers if they would like it installed.



Agilent GC/MS Preventive Maintenance Checklist

Preventive Maintenance for MSs

Customer Responsibilities

Customers should ensure that all necessary operating supplies, consumables and usage dependent items such as gases, vials, syringes, calibrant solution and solvents required for the successful preventive maintenance are available.
A customer representative should be available while the preventive maintenance procedure is being performed.

Important notice for customers

~~The customer should complete the following before the Support Provider arrives on site:~~

- ☒ Perform an autotune and retain the printed tune report just prior to the start of the PM to verify performance of the equipment.

Note: It is recommended to have the customer run the autotune and tune evaluation the night prior to the PM and then start the vent cycle so that the instrument will be ready for the service representative.

Agilent GC/MS Preventive Maintenance Checklist



Parts – Included and as needed as part of the preventive maintenance

Common MS Maintenance Supplies

Parts Required						
Yes/No	Interim/Major/As needed			Description	Part number	
<input checked="" type="checkbox"/> <input type="checkbox"/>	<input type="checkbox"/>	<input type="checkbox"/>	<input checked="" type="checkbox"/>	Abrasive paper, 30 µm	5061-5896	
<input checked="" type="checkbox"/> <input type="checkbox"/>	<input type="checkbox"/>	<input type="checkbox"/>	<input checked="" type="checkbox"/>	Alumina powder	393706201	
<input checked="" type="checkbox"/> <input type="checkbox"/>	<input type="checkbox"/>	<input type="checkbox"/>	<input checked="" type="checkbox"/>	Cloths, clean (package of 15)	05980-60051	
<input type="checkbox"/> <input checked="" type="checkbox"/>	<input type="checkbox"/>	<input type="checkbox"/>	<input checked="" type="checkbox"/>	Cloths, cleaning (package of 300)	9310-4828	
<input checked="" type="checkbox"/> <input type="checkbox"/>	<input type="checkbox"/>	<input type="checkbox"/>	<input checked="" type="checkbox"/>	Cotton swabs (package of 100)	5080-5400	
<input checked="" type="checkbox"/> <input type="checkbox"/>	<input type="checkbox"/>	<input type="checkbox"/>	<input checked="" type="checkbox"/>	Gloves, clean, large	8650-0030	
<input type="checkbox"/> <input checked="" type="checkbox"/>	<input type="checkbox"/>	<input type="checkbox"/>	<input checked="" type="checkbox"/>	Gloves, clean, small	8650-0029	
<input type="checkbox"/> <input checked="" type="checkbox"/>	<input type="checkbox"/>	<input type="checkbox"/>	<input checked="" type="checkbox"/>	Grease, Apiezon L, high vacuum	6040-8289	

Common MS Filters and Seals – 5973/5975/5977/7000/7010/7200/7250 Series

					Supplies	
Yes/No	Interim/Major/As needed			Description	Part number	
<input type="checkbox"/> <input checked="" type="checkbox"/>	<input type="checkbox"/>	<input checked="" type="checkbox"/>	<input checked="" type="checkbox"/>	Helium gas filter – if required	RMSH-2	
<input type="checkbox"/> <input checked="" type="checkbox"/>	<input type="checkbox"/>	<input checked="" type="checkbox"/>	<input checked="" type="checkbox"/>	Nitrogen gas filter – if required	RMSN-2	
<input type="checkbox"/> <input checked="" type="checkbox"/>	<input type="checkbox"/>	<input checked="" type="checkbox"/>	<input checked="" type="checkbox"/>	Big Universal Trap, 1/8i ftgs, Hydrogen – if required	RMSHY-2	
<input type="checkbox"/> <input checked="" type="checkbox"/>	<input type="checkbox"/>	<input checked="" type="checkbox"/>	<input checked="" type="checkbox"/>	Gas Clean Carrier Gas Kit for 7890 for Nitrogen or Helium; Bracket, Mount, and Filter – if required	CP17988	
<input type="checkbox"/> <input checked="" type="checkbox"/>	<input type="checkbox"/>	<input checked="" type="checkbox"/>	<input checked="" type="checkbox"/>	Gas Clean Filter kit GC/MS 1/8 in (complete replacement kit) – if required	CP17974	
<input type="checkbox"/> <input checked="" type="checkbox"/>	<input type="checkbox"/>	<input checked="" type="checkbox"/>	<input checked="" type="checkbox"/>	Gas Clean GS/MS Filter – if required	CP17973	
<input type="checkbox"/> <input checked="" type="checkbox"/>	<input type="checkbox"/>	<input checked="" type="checkbox"/>	<input checked="" type="checkbox"/>	Chemical Ionization Gas Purifier (CI systems) – if required	5190-9071	
<input checked="" type="checkbox"/> <input checked="" type="checkbox"/>	<input checked="" type="checkbox"/>	<input checked="" type="checkbox"/>	<input type="checkbox"/>	Foreline Pump Oil, Inland 45	6040-0834	

MS Maintenance Supplies for 5973/5975/5977

Yes/No				Supplies	
Yes/No	Interim/Major/As needed			Description	Part number
<input type="checkbox"/> <input checked="" type="checkbox"/>	<input type="checkbox"/>	<input checked="" type="checkbox"/>	<input checked="" type="checkbox"/>	Diffusion pump fluid (Diffusion Pump Models)	6040-0809 Qty 2
<input checked="" type="checkbox"/> <input checked="" type="checkbox"/>	<input type="checkbox"/>	<input checked="" type="checkbox"/>	<input checked="" type="checkbox"/>	IDP-3 Tip Seal Replacement Kit (IDP-3 Dry Pump Models)	G7077-67018
<input type="checkbox"/> <input checked="" type="checkbox"/>	<input type="checkbox"/>	<input checked="" type="checkbox"/>	<input checked="" type="checkbox"/>	DS42 Oil Mist Eliminator 3/4G & 3/8	SR03706556
<input type="checkbox"/> <input checked="" type="checkbox"/>	<input type="checkbox"/>	<input checked="" type="checkbox"/>	<input checked="" type="checkbox"/>	Exhaust oil mist trap (thread) Edwards/Pfeiffer	G1089-80039

MS Maintenance Supplies for 7000/7010

Yes/No				Supplies	
Yes/No	Interim/Major/As needed			Description	Part number
<input type="checkbox"/> <input checked="" type="checkbox"/>	<input type="checkbox"/>	<input checked="" type="checkbox"/>	<input checked="" type="checkbox"/>	Nitrogen gas filter	RMSN-2
<input type="checkbox"/> <input checked="" type="checkbox"/>	<input type="checkbox"/>	<input checked="" type="checkbox"/>	<input checked="" type="checkbox"/>	Oil Mist Filter RV5	G6600-80043

**Agilent GC/MS Preventive Maintenance
Checklist****MS Maintenance Supplies for 7200/7250**

Yes/No <input type="checkbox"/> <input type="checkbox"/>					Supplies	
Yes/No	Interim/Major/As needed				Description	Part number
<input type="checkbox"/> <input checked="" type="checkbox"/>	<input type="checkbox"/>	<input checked="" type="checkbox"/>	<input checked="" type="checkbox"/>		Nitrogen gas filter	RMSN-2
<input type="checkbox"/> <input checked="" type="checkbox"/>	<input type="checkbox"/>	<input checked="" type="checkbox"/>	<input checked="" type="checkbox"/>		RIS Probe Maintenance Kit (7200 Series only)	G7005-60170
<input type="checkbox"/> <input checked="" type="checkbox"/>	<input type="checkbox"/>	<input checked="" type="checkbox"/>	<input checked="" type="checkbox"/>		DS202 Oil Mist Eliminator	SR03706800
<input type="checkbox"/> <input checked="" type="checkbox"/>	<input type="checkbox"/>	<input checked="" type="checkbox"/>	<input checked="" type="checkbox"/>		IDP-15 Tip Seal Replacement Kit (IDP-15 Dry Pump Models)	X3815-67000
<input type="checkbox"/> <input checked="" type="checkbox"/>	<input type="checkbox"/>	<input checked="" type="checkbox"/>	<input checked="" type="checkbox"/>		Filter element, for SH-110/SH-112/IDP-15 exhaust silencer	REPLSLRFILTER1
<input type="checkbox"/> <input checked="" type="checkbox"/>	<input type="checkbox"/>	<input checked="" type="checkbox"/>	<input checked="" type="checkbox"/>		DS 3/8 MAG. PLUG AND GASKET	SR03701824

MS Maintenance Supplies for JetClean

Yes/No <input type="checkbox"/> <input type="checkbox"/>					Supplies	
Yes/No	Interim/Major/As needed				Description	Part number
<input type="checkbox"/> <input checked="" type="checkbox"/>	<input type="checkbox"/>	<input checked="" type="checkbox"/>	<input checked="" type="checkbox"/>		Big Universal Trap, 1/8in ftgs, Hydrogen -- if required	RMSHY-2



Agilent GC/MS Preventive Maintenance Checklist

Parts – Needs be purchased if found defective or worn out

Common MSD Maintenance Supplies 5973/5975/5977/7000/7010/7200/7250

					Common Recommended Consumables Parts	
Yes/No	Interim/Major/As needed				Description	Part number
<input type="checkbox"/>	<input checked="" type="checkbox"/>	<input type="checkbox"/>	<input type="checkbox"/>	<input checked="" type="checkbox"/>	EI High Temperature Filaments	G7005-60061 Qty 2
<input type="checkbox"/>	<input checked="" type="checkbox"/>	<input type="checkbox"/>	<input type="checkbox"/>	<input checked="" type="checkbox"/>	HES EI Filaments	G7002-60001
<input type="checkbox"/>	<input checked="" type="checkbox"/>	<input type="checkbox"/>	<input type="checkbox"/>	<input checked="" type="checkbox"/>	LE-EI Filaments	G3850-60021
<input type="checkbox"/>	<input checked="" type="checkbox"/>	<input type="checkbox"/>	<input type="checkbox"/>	<input checked="" type="checkbox"/>	CI High Temperature Filament – all MSDs	G7005-60072
<input type="checkbox"/>	<input checked="" type="checkbox"/>	<input type="checkbox"/>	<input type="checkbox"/>	<input checked="" type="checkbox"/>	PFTBA GCMS Tuning Standard calibrant	05071-60571
<input type="checkbox"/>	<input checked="" type="checkbox"/>	<input type="checkbox"/>	<input type="checkbox"/>	<input checked="" type="checkbox"/>	PFTD calibrant, 1 ml	8508-8510
<input type="checkbox"/>	<input checked="" type="checkbox"/>	<input type="checkbox"/>	<input type="checkbox"/>	<input checked="" type="checkbox"/>	PFET, IRM calibrant for GC QTOF 0.5 ml	5190-0531

MS Maintenance Supplies for 5973/5975/5977

Yes/No <input type="checkbox"/> <input type="checkbox"/>					Supplies	
Yes/No	Interim/Major/As needed				Description	Part number
<input type="checkbox"/>	<input checked="" type="checkbox"/>	<input type="checkbox"/>	<input type="checkbox"/>	<input checked="" type="checkbox"/>	CI Interface tip seal (tip and spring combo)	G1999-60412
<input type="checkbox"/>	<input checked="" type="checkbox"/>	<input type="checkbox"/>	<input type="checkbox"/>	<input checked="" type="checkbox"/>	CI Interface tip seal (tip only)	G3870-20542
<input type="checkbox"/>	<input checked="" type="checkbox"/>	<input type="checkbox"/>	<input type="checkbox"/>	<input checked="" type="checkbox"/>	CI Interface tip seal spring (spring only)	G1999-20023
<input type="checkbox"/>	<input checked="" type="checkbox"/>	<input type="checkbox"/>	<input type="checkbox"/>	<input checked="" type="checkbox"/>	Repeller insulator	G1099-20133 Qty 2
<input type="checkbox"/>	<input checked="" type="checkbox"/>	<input type="checkbox"/>	<input type="checkbox"/>	<input checked="" type="checkbox"/>	Lens insulator/holder (HES)	G7002-20074
<input type="checkbox"/>	<input checked="" type="checkbox"/>	<input type="checkbox"/>	<input type="checkbox"/>	<input checked="" type="checkbox"/>	Ring heater/sensor assembly (HES)	G7002-60043
<input type="checkbox"/>	<input checked="" type="checkbox"/>	<input type="checkbox"/>	<input type="checkbox"/>	<input checked="" type="checkbox"/>	Ceramic insulator for Extractor (HES)	G7002-20064
<input type="checkbox"/>	<input checked="" type="checkbox"/>	<input type="checkbox"/>	<input type="checkbox"/>	<input checked="" type="checkbox"/>	Transfer-Line Tip Cap, Threaded	G3870-20547
<input type="checkbox"/>	<input checked="" type="checkbox"/>	<input type="checkbox"/>	<input type="checkbox"/>	<input checked="" type="checkbox"/>	Transfer-Line Tip Base, Threaded	G3870-20548

MS Maintenance Supplies for 7000/7010

Yes/No <input type="checkbox"/> <input type="checkbox"/>					Supplies	
Yes/No	Interim/Major/As needed				Description	Part number
<input type="checkbox"/>	<input checked="" type="checkbox"/>	<input type="checkbox"/>	<input type="checkbox"/>	<input checked="" type="checkbox"/>	CI Interface tip seal - 7000	G1999-60412
<input type="checkbox"/>	<input checked="" type="checkbox"/>	<input type="checkbox"/>	<input type="checkbox"/>	<input checked="" type="checkbox"/>	CI Interface tip seal - 7010	G7002-60412
<input type="checkbox"/>	<input checked="" type="checkbox"/>	<input type="checkbox"/>	<input type="checkbox"/>	<input checked="" type="checkbox"/>	CI Interface tip seal (tip only)	G3870-20542
<input type="checkbox"/>	<input checked="" type="checkbox"/>	<input type="checkbox"/>	<input type="checkbox"/>	<input checked="" type="checkbox"/>	CI Interface tip seal spring (spring only)	G1999-20023
<input type="checkbox"/>	<input checked="" type="checkbox"/>	<input type="checkbox"/>	<input type="checkbox"/>	<input checked="" type="checkbox"/>	Repeller insulator - 7000	G1099-20133 Qty 2
<input type="checkbox"/>	<input checked="" type="checkbox"/>	<input type="checkbox"/>	<input type="checkbox"/>	<input checked="" type="checkbox"/>	Lens insulator/holder (HES)	G7002-20074
<input type="checkbox"/>	<input checked="" type="checkbox"/>	<input type="checkbox"/>	<input type="checkbox"/>	<input checked="" type="checkbox"/>	Ring heater/sensor assembly (HES)	G7002-60043
<input type="checkbox"/>	<input checked="" type="checkbox"/>	<input type="checkbox"/>	<input type="checkbox"/>	<input checked="" type="checkbox"/>	Ceramic insulator for Extractor (HES)	G7002-20064
<input type="checkbox"/>	<input checked="" type="checkbox"/>	<input type="checkbox"/>	<input type="checkbox"/>	<input checked="" type="checkbox"/>	Transfer-Line Tip Cap, Threaded	G3870-20547
<input type="checkbox"/>	<input checked="" type="checkbox"/>	<input type="checkbox"/>	<input type="checkbox"/>	<input checked="" type="checkbox"/>	Transfer-Line Tip Base, Threaded	G3870-20548

**Agilent GC/MS Preventive Maintenance Checklist****MS Maintenance Supplies for 7200**

Yes/No <input type="checkbox"/> <input type="checkbox"/>					Supplies	
Yes/No	Interim	Major	As needed		Description	Part number
<input type="checkbox"/>	<input checked="" type="checkbox"/>	<input type="checkbox"/>	<input type="checkbox"/>	<input checked="" type="checkbox"/>	Extractor Lens Insulator	G7005-20133
<input type="checkbox"/>	<input checked="" type="checkbox"/>	<input type="checkbox"/>	<input type="checkbox"/>	<input checked="" type="checkbox"/>	Ion Focus Insulator	G7005-20442
<input type="checkbox"/>	<input checked="" type="checkbox"/>	<input type="checkbox"/>	<input type="checkbox"/>	<input checked="" type="checkbox"/>	Ring Heater/Sensor Assembly	G7005-60110
<input type="checkbox"/>	<input checked="" type="checkbox"/>	<input type="checkbox"/>	<input type="checkbox"/>	<input checked="" type="checkbox"/>	RIS Xfer Tip	G7005-20542
<input type="checkbox"/>	<input checked="" type="checkbox"/>	<input type="checkbox"/>	<input type="checkbox"/>	<input checked="" type="checkbox"/>	RIS Xfer Tip Spring	G7005-20024

MS Maintenance Supplies for 7250

Yes/No <input type="checkbox"/> <input type="checkbox"/>					Supplies	
Yes/No	Interim	Major	As needed		Description	Part number
<input type="checkbox"/>	<input checked="" type="checkbox"/>	<input type="checkbox"/>	<input type="checkbox"/>	<input checked="" type="checkbox"/>	Lens insulator/holder (HES)	G7002-20074
<input type="checkbox"/>	<input checked="" type="checkbox"/>	<input type="checkbox"/>	<input type="checkbox"/>	<input checked="" type="checkbox"/>	Ring heater/sensor assembly (HES)	G7002-60043
<input type="checkbox"/>	<input checked="" type="checkbox"/>	<input type="checkbox"/>	<input type="checkbox"/>	<input checked="" type="checkbox"/>	Ceramic insulator for Extractor (HES)	G7002-20084
<input type="checkbox"/>	<input checked="" type="checkbox"/>	<input type="checkbox"/>	<input type="checkbox"/>	<input checked="" type="checkbox"/>	Transfer-Line Tip Cap, Threaded	G3870-20547
<input type="checkbox"/>	<input checked="" type="checkbox"/>	<input type="checkbox"/>	<input type="checkbox"/>	<input checked="" type="checkbox"/>	Transfer-Line Tip Base, Threaded	G3870-20548
<input type="checkbox"/>	<input checked="" type="checkbox"/>	<input type="checkbox"/>	<input type="checkbox"/>	<input checked="" type="checkbox"/>	El Extractor Transfer Tip	G3870-20542
<input type="checkbox"/>	<input checked="" type="checkbox"/>	<input type="checkbox"/>	<input type="checkbox"/>	<input checked="" type="checkbox"/>	CI Tip Compression Spring	G1999-20023

MS Maintenance Supplies for Intuvo 9000 MS Systems

Yes/No <input type="checkbox"/> <input type="checkbox"/>					Systems	
Yes/No	Interim	Major	As needed		Description	Part number
<input type="checkbox"/>	<input checked="" type="checkbox"/>	<input type="checkbox"/>	<input type="checkbox"/>	<input checked="" type="checkbox"/>	Swaged MS Tail - Packaged	G4590-60009
<input type="checkbox"/>	<input checked="" type="checkbox"/>	<input type="checkbox"/>	<input type="checkbox"/>	<input checked="" type="checkbox"/>	Swaged MS Tail (HES) - Packaged	G4590-60109



Agilent GC/MS Preventive Maintenance Checklist

Preventive Maintenance Checklist:

Yes/No	Interim/Major	Description
<input checked="" type="checkbox"/> <input type="checkbox"/>	<input checked="" type="checkbox"/> <input checked="" type="checkbox"/>	Perform general inspection of system for cleanliness.
<input checked="" type="checkbox"/> <input type="checkbox"/>	<input checked="" type="checkbox"/> <input checked="" type="checkbox"/>	Discuss any problems the customer is having with the instrument.
<input checked="" type="checkbox"/> <input type="checkbox"/>	<input checked="" type="checkbox"/> <input checked="" type="checkbox"/>	Review customer maintenance records and exclude maintenance on recently serviced items.
<input checked="" type="checkbox"/> <input type="checkbox"/>	<input checked="" type="checkbox"/> <input checked="" type="checkbox"/>	Review the most recent autotune report. This will give a starting point for evaluating spectral peaks, baseline noise, peak shape, mass assignments and resolution.

		GCMS
Yes/No	Interim/Major	Description
<input checked="" type="checkbox"/> <input type="checkbox"/>	<input checked="" type="checkbox"/> <input checked="" type="checkbox"/>	Record instrument model no. G3172A
<input checked="" type="checkbox"/> <input type="checkbox"/>	<input checked="" type="checkbox"/> <input checked="" type="checkbox"/>	Record instrument serial no. US71236310
<input checked="" type="checkbox"/> <input type="checkbox"/>	<input checked="" type="checkbox"/> <input checked="" type="checkbox"/>	Record Rough Vacuum. IDP-3
<input type="checkbox"/> <input checked="" type="checkbox"/>	<input checked="" type="checkbox"/> <input checked="" type="checkbox"/>	Record Manifold Vacuum.
<input checked="" type="checkbox"/> <input type="checkbox"/>	<input checked="" type="checkbox"/> <input checked="" type="checkbox"/>	Type of Column installed.

		System Checks
Yes/No	Interim/Major	Description
<input checked="" type="checkbox"/> <input type="checkbox"/>	<input checked="" type="checkbox"/> <input checked="" type="checkbox"/>	Check manually that you have calibration peaks.
<input checked="" type="checkbox"/> <input type="checkbox"/>	<input checked="" type="checkbox"/> <input checked="" type="checkbox"/>	Vent the instrument.
<input checked="" type="checkbox"/> <input type="checkbox"/>	<input checked="" type="checkbox"/> <input checked="" type="checkbox"/>	Inspect vacuum hoses, pump exhaust tubing and power cords for excessive wear.
<input checked="" type="checkbox"/> <input type="checkbox"/>	<input checked="" type="checkbox"/> <input checked="" type="checkbox"/>	Visually inspect the calibrant levels – PFTBA, PFDTD (if appl), IRM (if appl). Refill if necessary.
<input checked="" type="checkbox"/> <input type="checkbox"/>	<input checked="" type="checkbox"/> <input checked="" type="checkbox"/>	Look for any obvious external damage or problems.
<input checked="" type="checkbox"/> <input type="checkbox"/>	<input checked="" type="checkbox"/> <input checked="" type="checkbox"/>	Clean air intake(s). Cosmetic cover(s) may need to be removed.
<input checked="" type="checkbox"/> <input type="checkbox"/>	<input checked="" type="checkbox"/> <input checked="" type="checkbox"/>	Verify system line voltage meets instrument specifications: Yes <input checked="" type="checkbox"/> No <input type="checkbox"/>

Yes/No	<input type="checkbox"/> <input type="checkbox"/>	Wet Mechanical vacuum pumps
Yes/No	Interim/Major	Description
<input type="checkbox"/> <input checked="" type="checkbox"/>	<input checked="" type="checkbox"/> <input checked="" type="checkbox"/>	Check for evidence of oil leakage. Check pump gasket for leakage.
<input type="checkbox"/> <input checked="" type="checkbox"/>	<input checked="" type="checkbox"/> <input checked="" type="checkbox"/>	Drain and replace mechanical pump oil.
<input type="checkbox"/> <input checked="" type="checkbox"/>	<input checked="" type="checkbox"/> <input checked="" type="checkbox"/>	Replace Oil Mist Filter if applicable.
<input type="checkbox"/> <input checked="" type="checkbox"/>	<input checked="" type="checkbox"/> <input checked="" type="checkbox"/>	Discuss with customer the need for more frequent oil changes if the oil is dirty.
<input type="checkbox"/> <input checked="" type="checkbox"/>	<input checked="" type="checkbox"/> <input checked="" type="checkbox"/>	Demonstrate ballast, if requested.
<input type="checkbox"/> <input checked="" type="checkbox"/>	<input checked="" type="checkbox"/> <input checked="" type="checkbox"/>	Anti-suckback test.

Yes/No	<input type="checkbox"/> <input type="checkbox"/>	Dry Mechanical vacuum pumps - Diaphragm
Yes/No	Interim/Major	Description
<input checked="" type="checkbox"/> <input type="checkbox"/>	<input checked="" type="checkbox"/> <input checked="" type="checkbox"/>	Check for evidence of poor vacuum - Turbo Power Demand, poor manifold vacuum, etc.
<input checked="" type="checkbox"/> <input type="checkbox"/>	<input checked="" type="checkbox"/> <input checked="" type="checkbox"/>	If vacuum is poor, then replace the diaphragm pump.
<input checked="" type="checkbox"/> <input type="checkbox"/>	<input checked="" type="checkbox"/> <input checked="" type="checkbox"/>	Anti-suckback test.

**Agilent GC/MS Preventive Maintenance Checklist**

Yes/No	<input type="checkbox"/>	<input type="checkbox"/>	Dry Mechanical vacuum pumps - Scroll
Yes/No	Interim/Major	Description	
<input checked="" type="checkbox"/>	<input type="checkbox"/>	<input checked="" type="checkbox"/> <input checked="" type="checkbox"/>	Replace the tip seal on the IDP pump.
<input checked="" type="checkbox"/>	<input type="checkbox"/>	<input checked="" type="checkbox"/> <input checked="" type="checkbox"/>	Check for evidence of poor vacuum - Turbo Power Demand, poor manifold vacuum.
<input checked="" type="checkbox"/>	<input type="checkbox"/>	<input checked="" type="checkbox"/> <input checked="" type="checkbox"/>	Replace the Exhaust Filter if required.
<input checked="" type="checkbox"/>	<input type="checkbox"/>	<input checked="" type="checkbox"/> <input checked="" type="checkbox"/>	Discuss with customer the need for more frequent changes if needed.
<input checked="" type="checkbox"/>	<input type="checkbox"/>	<input checked="" type="checkbox"/> <input checked="" type="checkbox"/>	Inform customer that pump gas ballast should be installed all the time.
<input type="checkbox"/>	<input checked="" type="checkbox"/>	<input checked="" type="checkbox"/> <input checked="" type="checkbox"/>	Anti-suckback test.

Yes/No	Interim/Major	Description	
		Fans	
<input checked="" type="checkbox"/>	<input type="checkbox"/>	<input checked="" type="checkbox"/> <input checked="" type="checkbox"/>	Remove dust from fans and vent covers.
<input checked="" type="checkbox"/>	<input type="checkbox"/>	<input checked="" type="checkbox"/> <input checked="" type="checkbox"/>	Fans are functional, area is cleared around fans.
		Source Cleaning	
<input checked="" type="checkbox"/>	<input type="checkbox"/>	<input type="checkbox"/> <input checked="" type="checkbox"/>	Open analyzer and remove the source.
<input checked="" type="checkbox"/>	<input type="checkbox"/>	<input type="checkbox"/> <input checked="" type="checkbox"/>	Disassemble, Clean, Re-assemble source.
<input checked="" type="checkbox"/>	<input type="checkbox"/>	<input type="checkbox"/> <input checked="" type="checkbox"/>	Re-install source and close analyzer.
		Filters	
<input type="checkbox"/>	<input checked="" type="checkbox"/>	<input type="checkbox"/> <input checked="" type="checkbox"/>	Replace RMSH-2 Helium gas filter - if applicable.
<input type="checkbox"/>	<input checked="" type="checkbox"/>	<input type="checkbox"/> <input checked="" type="checkbox"/>	Replace RMSN-2 Nitrogen gas filter - if applicable.
<input type="checkbox"/>	<input checked="" type="checkbox"/>	<input type="checkbox"/> <input checked="" type="checkbox"/>	Replace RMSHY-2 Hydrogen gas filter - if applicable.
<input type="checkbox"/>	<input checked="" type="checkbox"/>	<input type="checkbox"/> <input checked="" type="checkbox"/>	CP17988 - Gas Clean Carrier Gas Kit for 7890 for Nitrogen or Helium; Bracket, Mount, and Filter - if applicable.
<input type="checkbox"/>	<input checked="" type="checkbox"/>	<input type="checkbox"/> <input checked="" type="checkbox"/>	CP17974 - Gas Clean Filter Kit GC/MS 1/8 in; Mount and Filter - if applicable.
<input type="checkbox"/>	<input checked="" type="checkbox"/>	<input type="checkbox"/> <input checked="" type="checkbox"/>	CP17973 - Gas Clean Filter, Replacement Filter - if applicable.
<input type="checkbox"/>	<input checked="" type="checkbox"/>	<input type="checkbox"/> <input checked="" type="checkbox"/>	5190-9071 - Methane Gas Filter - if applicable.

Yes/No	Interim/Major	Description	
<input checked="" type="checkbox"/>	<input type="checkbox"/>	<input checked="" type="checkbox"/> <input checked="" type="checkbox"/>	Pump system back down. Wait until system stability has been achieved.
<input checked="" type="checkbox"/>	<input type="checkbox"/>	<input checked="" type="checkbox"/> <input checked="" type="checkbox"/>	Verify system vacuum reading(s) via the gauge controller
<input checked="" type="checkbox"/>	<input type="checkbox"/>	<input checked="" type="checkbox"/> <input checked="" type="checkbox"/>	Leak Check
<input checked="" type="checkbox"/>	<input type="checkbox"/>	<input checked="" type="checkbox"/> <input checked="" type="checkbox"/>	Verify system in manual tune
<input checked="" type="checkbox"/>	<input type="checkbox"/>	<input checked="" type="checkbox"/> <input checked="" type="checkbox"/>	Compare against previous tune file report(s)
<input checked="" type="checkbox"/>	<input type="checkbox"/>	<input checked="" type="checkbox"/> <input checked="" type="checkbox"/>	Change to Tune and verify that all temperatures, pressures, and gas flows reach method set points.
<input checked="" type="checkbox"/>	<input type="checkbox"/>	<input checked="" type="checkbox"/> <input checked="" type="checkbox"/>	Check manually that you have calibration peaks.
<input checked="" type="checkbox"/>	<input type="checkbox"/>	<input checked="" type="checkbox"/> <input checked="" type="checkbox"/>	EI Autotune Performed
<input checked="" type="checkbox"/>	<input type="checkbox"/>	<input checked="" type="checkbox"/> <input checked="" type="checkbox"/>	Rough Vacuum 1PP3
<input type="checkbox"/>	<input checked="" type="checkbox"/>	<input checked="" type="checkbox"/> <input checked="" type="checkbox"/>	Vacuum Manifold
<input checked="" type="checkbox"/>	<input type="checkbox"/>	<input checked="" type="checkbox"/> <input checked="" type="checkbox"/>	High Vacuum 1x10⁻⁵

Guidance: If the PM Service is performed prior to a qualification service, then use the qualification procedure as a guide for final instrument set up and checkout.

Service Review

- ☒ Attach available reports/printouts of all tests to this documentation.
- ☒ Record the PM Service activity in the customer's instrument records/logbook.
- ☒ Update/reset instrument maintenance counters as appropriate.
- ☒ Affix the PM sticker to the system or instrument logbook based on the customer's request.
- ☒ Complete the Service Review Comments section below if there are additional comments.
- ☒ Review the service and any test results with the customer.
- ☐ If the Instrument firmware was updated, record the details of the change in the Service Engineer's Comments box below or if necessary, in the customer's IQ records.

Agilent Test Results Table:

[illegible]

Agilent Parts List Table:

☐ Section NOT Applicable[illegible]



Agilent Technologies

Agilent GC/MS Preventive Maintenance Checklist

Important Customer Web Links

How to get information on your product:

Literature Library
Need to know more?
Need technical support?
Need supplies?

www.agilent.com/chem/library
www.agilent.com/chem/education
www.agilent.com/chem/techsupp
www.agilent.com/chem/supplies

Service Engineer Comments (optional)

If there are specific points you wish to note as part of the installation or items of interest for the customer, please write in this box.

Service Completion

Service request number

6004626009

Date service completed

22 Jan 2021

Agilent signature

[Signature]

Customer signature

Tewapong

Number of pages

12

Tue Jun 22 16:47:46 2021

Instrument: GCMS

C:\MSDCHEM\1\5975\300tune.U

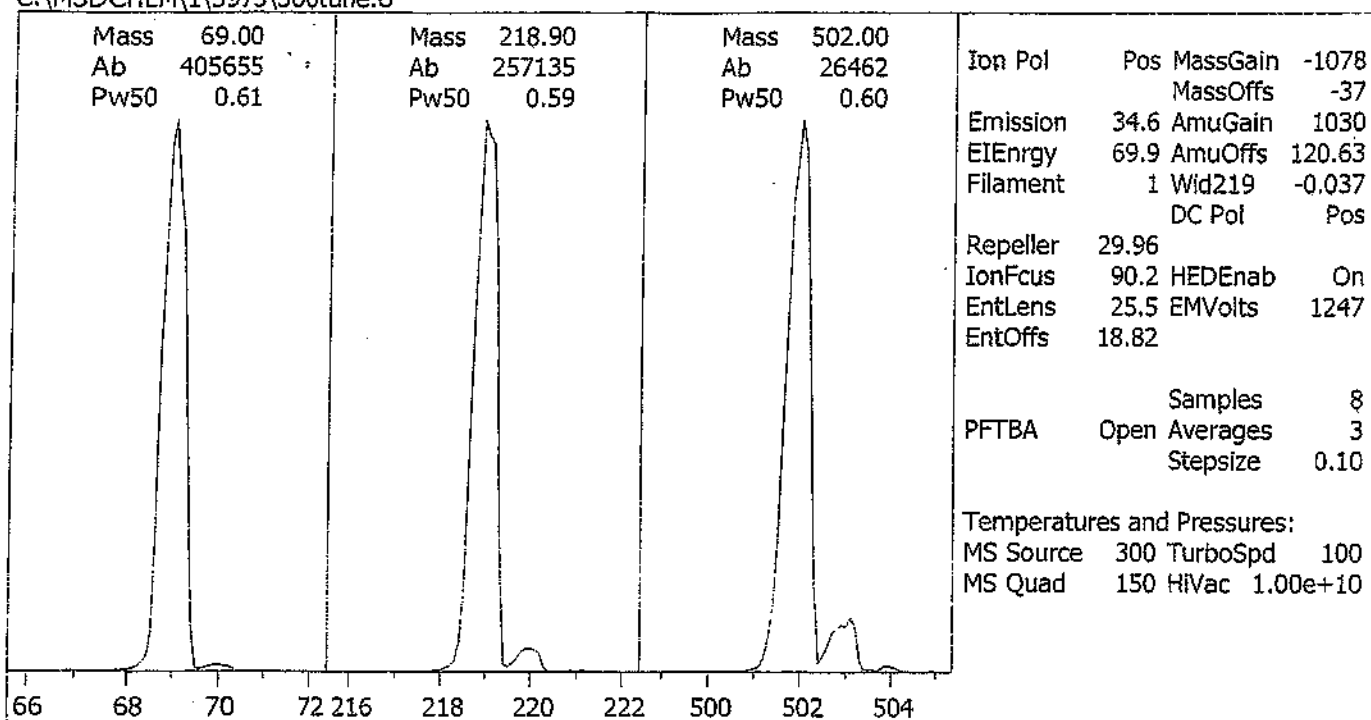

Scan: 10.00 - 701.00 Samples: 8 Thresh: 100 Step: 0.10

253 peaks Base: 69.00 Abundance: 391296

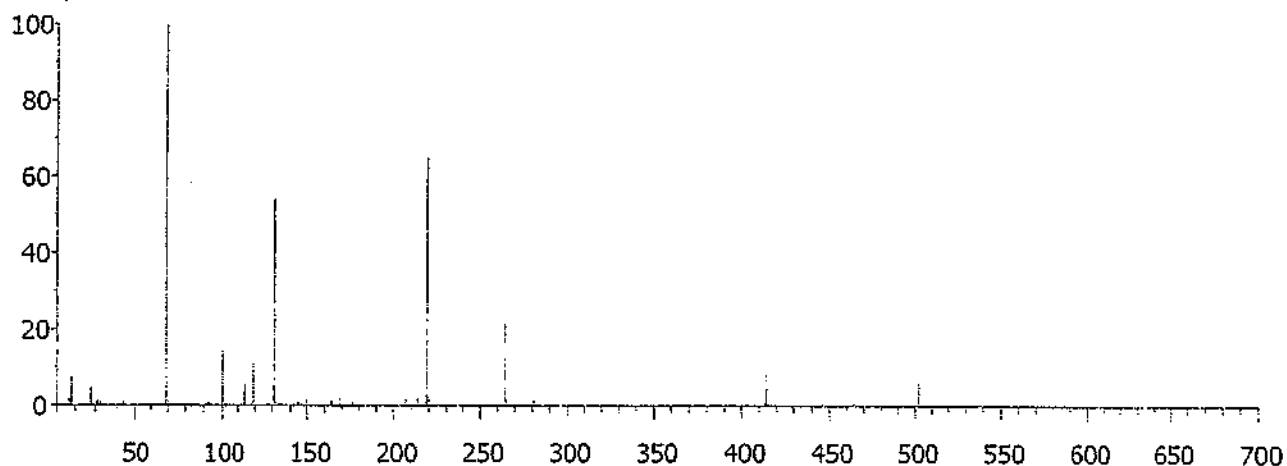

Air/Water Check: H2O~8.18% N2~4.82% O2~1.18% CO2~1.23% N2/H2O~58.89%

Ramp Criteria:

Ion Focus Maximum 90 volts using ion 502; EM Gain 209461

Repeller Maximum 35 volts using ion 219;

MassGain Values(Samples): -1069(3) -1061(2) -1047(1) -1015(0) -928(FS)

TARGET MASS: 50 69 131 219 414 502 1050

Amu Offset: 120.6 120.6 120.6 120.6 120.6 120.6 120.6

Entrance Lens Offset: 18.8 18.8 18.8 18.8 18.8 18.8 18.8

System Verification - Tune (Detector Optimization) Portion

Instrument Name	: GCMS	
DC Polarity	: Positive	
Filament	: 1	
BasePeak should be 69 or 219		Ok
Position of mass 69	69.00	Ok
Position of mass 219	219.00	Ok
Position of mass 502	502.00	Ok
Position of isotope mass 70	70.01	Ok
Position of isotope mass 220	220.00	Ok
Position of isotope mass 503	503.01	Ok
Ratio of mass 70 to mass 69(0.5 - 1.6%)	1.14	Ok
Ratio of mass 220 to mass 219(3.2 - 5.4%)	4.29	Ok
Ratio of mass 503 to mass 502(7.9 - 12.3%)	9.97	Ok
Ratio of 219 to 69 should be > 40% and is	66.89	Ok
Ratio of 502 to 69 should be > 2.4% and is	6.68	Ok
Mass 69 Precursor (<= 3%)	0.31	Ok
Mass 219 Precursor (<= 6%)	0.56	Ok
Mass 502 Precursor (<= 12%)	4.31	Ok

Testing for a leak in the system

Ratio of 18 to 69 (<20%)	7.03	Ok
Ratio of 28 to 69 (<10%)	4.21	Ok

Electron Multiplier Voltage	1318	Ok
-----------------------------	------	----

Tune portion of System Verification passed.

597x Air and Water Check

Instrument: GCMS

Tue Jun 22 17:05:07 2021

C:\MSDCHEM\1\5975\

Scan: 10.00 - 75.00 Samples: 8 Thresh: 0 Step: 0.10
69 peaks Base: 69.00 Abundance: 646784

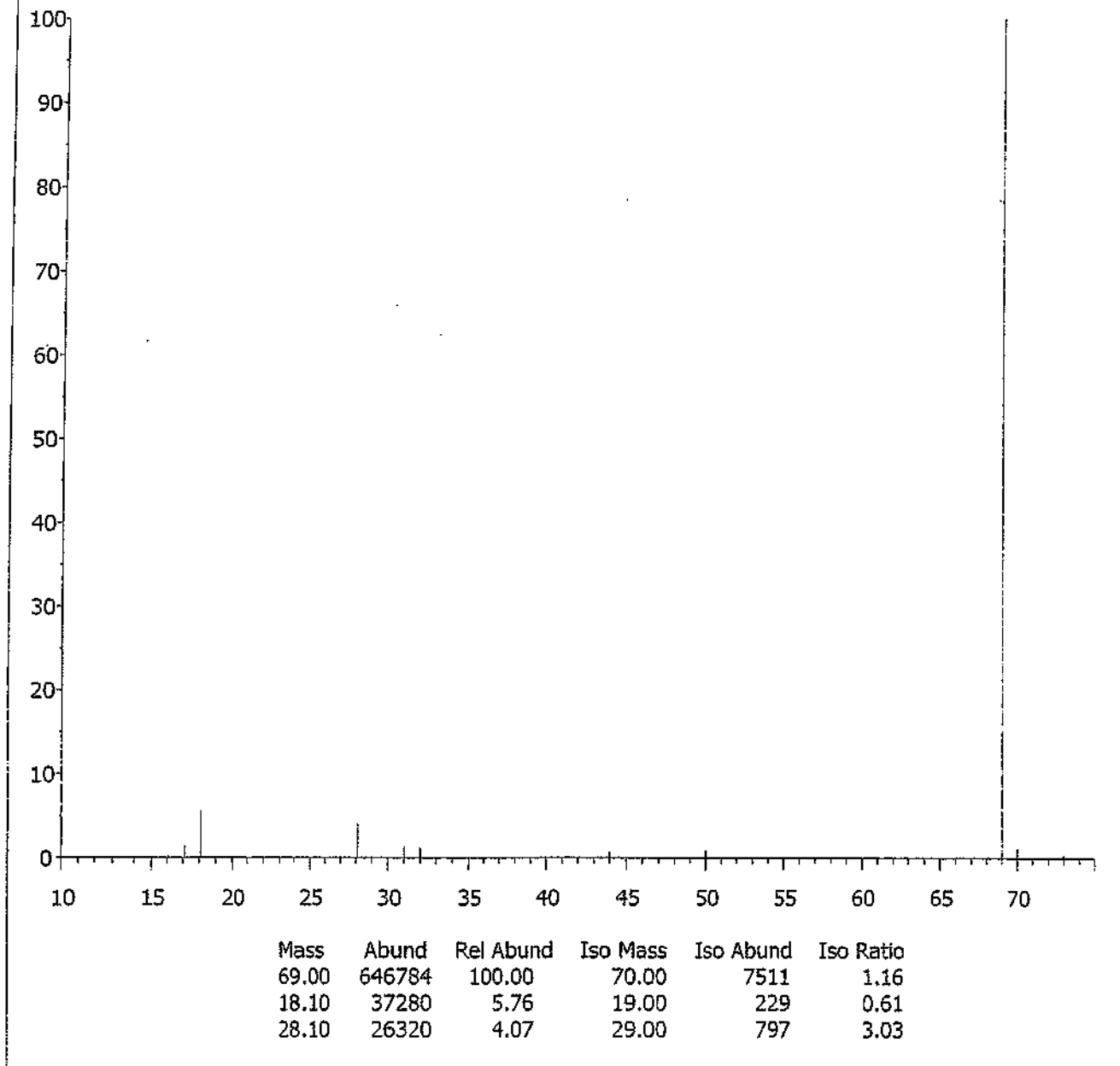

Maximum Sensitivity Quick Tune:air.u

Relative abundances:

18/69 = 5.76 Water% (counts=37280)
28/69 = 4.07 Nitrogen% (counts=26320)
32/69 = 1.16 Oxygen% (counts=7518)
44/69 = 0.73 Carbon Dioxide% (counts=4737)
28/18 = 70.60 Nitrogen/Water%



THAI METEOROLOGICAL DEPARTMENT

4353 Sukhumvit, Bangna, Bangkok 10260 Tel. 081-454-2804, 0-2399-0469

Calibration Certificate

Issued by : Calibration & Test Section : Meteorological Instruments Bureau

Date of Issue 20 September, 2021

Certification No. 423/21

Page : 1 of 2

Object : Wind speed and wind direction

Manufacturer : Data Logger Campbell Scientific Sensor Young

Type : Data Logger CR200X Sensor 03002

ID No. : No.30

Serial No. : Data Logger 25873 Sensor 014296

Customer : Thai Environmental Technic Limited,
1/6 Soi Ramkhamhaeng 145,
Khwaeng/Khet Saphan Sung, Bangkok 10240.

Calibration Condition : Temperature 25.1 °C Barometric Pressure 1008.9 hPa

NATIONAL STANDARD WIND TUNNEL :

: Thermal Anemometer 642 S/N 91563

: HOOK GAGE NO 1425 Pilot Tube Theodor Friedrichs Type 0800.0000 serial 9023

N.I.S.T. Test Reference Number 731/241460

: Ultrasonic Anemometer Model DA-650-3TV (sensor TR-90AH)

Serial Number 110730029 (sensor 120629586)

JAPAN QUALITY ASSURANCE ORGANIZATION

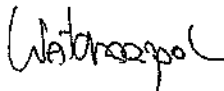
Calibrated by : 
Mr. Watcharapol Subwat
Mechanical Engineer

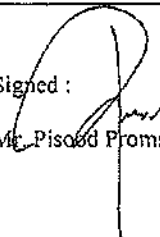
Signed : 
Mr. Pisood Promsut





THAI METEOROLOGICAL DEPARTMENT

4353 Sukhumvit, Bangna, Bangkok 10260 Tel. 081-454-2804, 0-2399-0469

The Result of Calibration

Certification No. 423/21

20 September, 2021

Page : 2 of 2

Standard Ultrasonic Anemometer	HOOK GAGE NO. 1425			TESTED ANEMOMETER	
	Pressure	Vacuum	Pressure	Velocity	Correction
m/sec	inches	inches	hPa	m/sec	m/sec
1.00	-	-	-	1.08	-0.08
3.02	-	-	-	2.67	0.35
5.00	-	-	-	5.07	-0.07
7.04	-	-	-	6.67	0.37
9.02	-	-	-	9.07	-0.05
11.01	-	-	-	10.66	0.35
13.01	-	-	-	13.06	-0.05
15.01	-	-	-	14.66	0.35
17.02	-	-	-	17.06	-0.04
20.02	-	-	-	19.45	0.57

Wind Aloft Plotting Board.	
U.S. DEPARTMENT OF COMMERCE WEATHER BUREAU	
WIND DIRECTION	TESTED WIND DIRECTION
0.00	0
90.00	90.12
180.00	180.62
270.00	270.06

Calibrated by :

Mr. Watcharapol Subwat

Mechanical Engineer





THAI METEOROLOGICAL DEPARTMENT

4353 Sukhumvit, Bangna, Bangkok 10260 Tel. 081-454-2804, 0-2399-0469

Calibration Certificate

Issued by : Calibration & Test Section : Meteorological Instruments Bureau

Date of Issue 3 September, 2021

Certification No. 400/21

Page : 1 of 2

Object : Wind speed and wind direction

Manufacturer : Davis Instruments Inc.

Type : Weather Wizard III

Serial No. : WC41020A38 ID No. : No.20

Customer : Thai Environmental Technic Limited.
1/6 Soi Ramkhamhaeng 145,
Khwaeng/Khet Saphan Sung, Bangkok 10240.

Calibration Condition : Temperature 25.1 °C Barometric Pressure 1010.1 hPa

NATIONAL STANDARD WIND TUNNEL :

: Thermal Anemometer 642 S/N 91563

: HOOK GAGE NO 1425 Pitot Tube Theodor Friedrichs Type 0800.0000 serial 9023

N.I.S.T. Test Reference Number 731/241460

: Ultrasonic Anemometer Model DA-650-3TV (sensor TR-90AH)

Serial Number 110730029 (sensor 120629586)

JAPAN QUALITY ASSURANCE ORGANIZATION

Calibrated by :

Watchapol

Mr. Watchapol Subwat

Mechanical Engineer

Signed :

Pisood Promsut
Mr. Pisood Promsut





THAI METEOROLOGICAL DEPARTMENT

4353 Sukhumvit, Bangna, Bangkok 10260 Tel. 081-454-2804, 0-2399-0469

The Result of Calibration

Certification No. 400/21

3 September, 2021

Page : 2 of 2

Standard Ultrasonic Anemometer m/sec	HOOK GAGE NO. 1425			TESTED ANEMOMETER	
	Pressure inches	Vacuum inches	Pressure hPa	Velocity m/sec	Correction m/sec
1.00	-	-	-	0.4	0.60
3.02	-	-	-	2.7	0.32
5.00	-	-	-	4.5	0.50
7.00	-	-	-	6.3	0.70
9.02	-	-	-	8.5	0.52
11.01	-	-	-	10.3	0.71
13.01	-	-	-	12.5	0.51
15.01	-	-	-	14.3	0.71
17.02	-	-	-	16.5	0.52
20.02	-	-	-	19.3	0.72

Wind Aloft Plotting Board.	
US. DEPARTMENT OF COMMERCE WEATHER BUREAU	
WIND DIRECTION	TESTED WIND DIRECTION
0	0
90	90
180	180
270	270

Calibrated by :

Watchapol

Mr. Watchapol Subwat

Mechanical Engineer

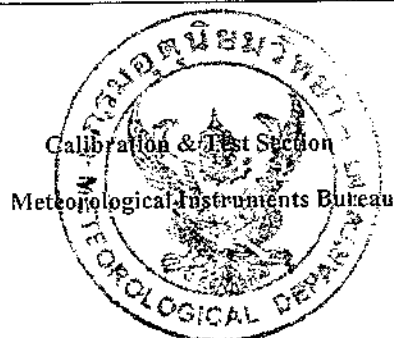



TECHNOLOGY PROMOTION ASSOCIATION (THAILAND-JAPAN)
CORPORATE SERVICES 3: EQUIPMENT CALIBRATION AND TESTING SERVICES
534/4 PATTANAKARN ROAD SOI 18, SUANLUANG, SUANLUANG BANGKOK 10250
TEL. 0-2717-5000-27 FAX. 0-2719-9484



Cert.No.: 21GHO389

Page.: 1 of 2

Certificate of Calibration

Equipment : pH Meter
Manufacturer : Horiba
Model : F-71G
Serial No. : V3B1F8H3
ID No. : -
Condition As-Received: Used Item
Received Date : 15 July 2021
Calibration Date : 15 July 2021
Reference : 2107-0322OC-6
Submitted by : Thai Environmental Technic Limited
1/6 Soi Ramkhamhaeng 145,
Khwaeng/Khet Saphan Sung,
Bangkok 10240
Calibration Place : Laboratory (Thai Environmental Technic Limited)
Ambient Temperature : (24.6 - 24.7) °C
Relative Humidity : (50.5 - 50.1) %
Calibration Procedure : In - house method :
- CP-OCH2 by direct measurement with standard
voltage calibrator and direct measurement
with certified reference material (CRM)

Calibrated by : Krisda Malee

Approved by :

Malee

Approved Signatory

- (/) Malee Butkruea
() Saithip Meangmai
() Warakorn Lemgagtrakul

Issue Date : 19 August 2021

The Uncertainties are for a confidence probability of approximately 95%

This certificate may not be reproduced other than in full, except with the prior written
Approval of the Head of Corporate Services 3: Equipment Calibration and Testing Services.

A 0031073



Cert. No.: 21CHO389

Page.: 2 of 2

Condition of this calibration result**1. Reference Standard Instrument :-**

<u>Instrument</u>	<u>Serial No.</u>	<u>ID No.</u>	<u>Cert. No.</u>	<u>Due Date</u>
1) Document Process Calibrator	43160066	130RC092	21E1223/1	27 Apr 2022
2) Digital Thermometer	-	130RC018	21T687	08 Apr 2022

This certification is traceable to the International System of Unit maintained at:-

- Traceable to National Institute of Metrology (Thailand), NIMT

2. Certified Reference Materials :- The measurement results are traceable to SI through CPA chem Ltd.,
ANSI-ASQ National Accreditation Board, Accredited No. AR-1835

<u>Buffer Solution</u>	<u>Manufacturer</u>	<u>Lot No.</u>	<u>Exp. date</u>
pH 4.008	CPA chem	725926	13 Jan 2023
pH 6.985	CPA chem	725927	12 Jan 2022
pH 9.181	CPA chem	754031	02 July 2022

3. This certificate is valid only to the item calibrated on date and place of calibration.

Calibration Results**Function : mV Measurement****Performing standard curve by Fluke at pH (4,7,10)**

<u>Unit Under Calibration</u>	<u>Nominal Value</u>	<u>Standard Voltage Input</u>	<u>Actual Reading</u>		<u>Uncertainty of Measurement (\pmmV)</u>	<u>Coverage factor k</u>
	<u>pH</u>	<u>mV</u>	<u>mV</u>	<u>pH</u>		
pH Meter S/N.: V3B1F0H3	4.000	177.48	177.5	4.007	0.058	2.00
	6.860	8.28	8.3	6.860	0.058	2.00
	7.000	0.00	0.0	7.000	0.058	2.00
	9.180	-128.97	-128.9	9.188	0.058	2.00
	10.000	-177.48	-177.5	10.011	0.058	2.00

Function : pH Measurement**Performing three buffers standard curve by using buffer nominal pH (4,7,10)**

<u>Unit Under Calibration</u>	<u>Standard pH Buffer Solution</u>	<u>Actual pH Reading</u>	<u>Actual mV Reading (mV)</u>	<u>Uncertainty of pH measurement (\pm)</u>	<u>Coverage factor k</u>
pH Electrode S/N.: 9X7C0540	4.008	3.998	164.1	0.0077	2.00
	6.985	6.995	-10.8	0.017	2.00
	9.181	9.188	-138.9	0.049	2.00

The reported uncertainty of measurement was based on a standard uncertainty multiplied by a coverage factor k , providing a level of confidence of approximately 95 %.

-000-

Maha



TECHNOLOGY PROMOTION ASSOCIATION (THAILAND-JAPAN)
CORPORATE SERVICES 3: EQUIPMENT CALIBRATION AND TESTING SERVICES
534/4 PATTANAKARN ROAD SOI 18, SUANLUANG, SUANLUANG BANGKOK 10250
TEL. 0-2717-3000-27 FAX. 0-2719-9484



Cert.No.: 21MM172

Page.: 1 of 3

Certificate of Calibration

Equipment : Electronic Balance
Manufacturer : Mettler Toledo
Model : AB204
Serial No. : 1116392227
ID No. : TET.LAB.BAL01
Submitted by : Thai Environmental Technic Limited
1/6 Soi Ramkhamhaeng 145,
Khwaeng/Khet Saphan Sung,
Bangkok 10240
Location : Balance Room
Received order : 26 April 2021
Calibration Date : 26 April 2021
Ambient Temperature : 15 °C to 40 °C
Relative Humidity : 30 % to 90 %
Calibrated by : Khit Ruttanaprapachai

Approved by :

Malee

Approved Signatory

- () Pornthippa Tameyakul
(✓) Malee Butkruea
() Suwit Imjai

Issue Date : 11 May 2021

The Uncertainties are for a confidence probability of approximately 95%

This certificate may not be reproduced other than in full, except with the prior written
Approval of the head of Corporate Services 3: Equipment Calibration and Testing Services.

A 0027904



Equipment : Electronic Balance
Condition As-Received : Used Item
Reference : 2104-04800C-15

Cert.No.: 21MM172

Page: 2 of 3

Procedure used :-

Calibration were conducted using in-house calibration procedure CP-OB01 according to direct measurement method against standard weight.

Condition of this result of calibration

1. Reference standard instruments:-

<u>Instruments</u>	<u>Model</u>	<u>Serial No.</u>	<u>ID No.</u>	<u>Test report No.</u>	<u>Due date</u>
1) Standard Weight Set (E2	15884	24053	70RC007	MM-0189-19	17 Jan 2022

2. This certificate is valid only to the item calibrated on date and place of calibration.
3. This result of calibration was made on requested at the point specified by customer.
4. This certificate is not certified for any commercial transaction.
5. This certification is traceable to the International System of Unit.

Result of calibration () Without Adjustment (*) After Adjustment by External Calibration

Range capacity : 0 g to 210 g **Resolution** 0.0001 g

Before Adjustment :

<u>Applied Weight</u>	<u>Balance Reading</u>	<u>Correction</u>	<u>Measurement Uncertainty</u>	<u>Coverage Factor</u>
(g)	(g)	(g)	(\pm mg)	(k)
100	99.9996	+0.0004	0.19	2
200	199.9993	+0.0007	0.29	2

After Adjustment :

1. Determination of the standard deviation of weighing machine (n = 10)

<u>Applied Weight</u>	<u>Standard Deviation of Reading (g)</u>
(g)	
100	0.00004
200	0.00005

Maka



Equipment : Electronic Balance
 Condition As-Received : Used Item
 Reference : 2104-0480OC-15

Cert.No.: 21MM172

Page: 3 of 3

Result of calibration

2. Effect of off center loading

A mass of 100 g was placed to various position on the pan.
 The weighing machine reading error obtained is given in the table

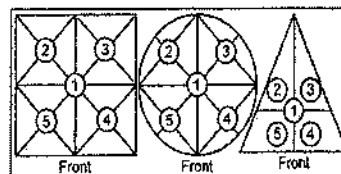

Maximum difference between
 off-center and central loading
 (g)
 0.0003

Position 1	Position 2	Position 3	Position 4	Position 5
(g)	(g)	(g)	(g)	(g)
-0.0002	-0.0003	-0.0002	0.0000	+0.0001

3. Departure from nominal value

Applied Weight	Balance Reading	Correction	Measurement Uncertainty	Coverage Factor
(g)	(g)	(g)	(\pm mg)	(k)
Unload	0.0000	0.0000	0.11	2.04
0.01	0.0101	-0.0001	0.11	2.04
0.1	0.1000	0.0000	0.11	2.04
0.5	0.5001	-0.0001	0.11	2.04
1	1.0002	-0.0002	0.11	2.04
5	5.0002	-0.0002	0.11	2.04
10	10.0001	-0.0001	0.11	2.03
25	24.9999	+0.0001	0.12	2
50	49.9999	+0.0001	0.13	2
100	100.0000	0.0000	0.19	2
200	200.0000	0.0000	0.29	2

The reported uncertainty of measurement was based on a standard uncertainty multiplied by a coverage factor k , providing a level of confidence of approximately 95 %.

-o0o-

Male



Certificate of Calibration

Certificate Number : SPR22020183-1

Page : 1 of 3

Customer : Thai Environmental Technic Limited.

1/6 Soi Ramkhamhaeng 145, Khwaeng Saphan Sung, Khet Saphan
Sung, Bangkok 10240, Thailand.

Equipment Name : DO Meter

Manufacturer : Horiba

Model : LAQUAact-DO110

Serial Number : DC7E0001

ID. Number : No.9

Environmental Conditions

Ambient Temperature : $23\text{ }^{\circ}\text{C} \pm 2\text{ }^{\circ}\text{C}$ Received Date : 11 Feb 2022

Relative Humidity : $50\% \pm 15\%$ Calibration Date : 14 Feb 2022

Location of Calibration : In-Lab Recommend Due Date : 14 Feb 2023

Calibration Procedure : In-House Method Date of Issue : 15 Feb 2022

Method of Calibration

This certifies that the above instrument was calibrated in compliance with the calibration system requirement of ISO/IEC 17025:2017 in accordance with reference procedure. Standards used to perform this calibration are certified by to NIST or equivalent, National metrology institute, Natural physical constants, consensus standards. The result reported herein apply only to the calibration of the item described above as received. Our decision rule is to contact the customer if the item pass and fail calibration when the results include the uncertainties and the customer must determine if the results meets their needs.

All calibrations are performed within manufacture's specifications. The calibration certificate shall not be reproduced except in full, without written approval of SP Metrology System (Thailand).

Calibrated by : Mr.Sarawut Khitmai

Approved by :

Calibration Officer

(Mr.Worapong Sinthusopa)

Authorized Signatory



Certificate Number : SPR22020183-1

Page : 2 of 3

Equipment Name	Model	Serial No.	Certificate No.	Due. Date
Zero Oxygen Solution	HI7040L	Lot. S0066/21	22F11	22 Jun 2026
Oxygen, Carbon monoxide and	TRM-E-3100	N/A	CG-0150-21	15 Nov 2026
Electronic Balance	ME235S	22314692	SPR21070480-1	03 Aug 2022

This certification is traceable to the International System of Unit maintained at :

HANNA - Hanna Instruments (Thailand) Ltd.

NIMT - The National Institute of Metrology, Thailand.

SP Metrology - SP Metrology system (Thailand) Co.Ltd.



Result of Calibration

Certificate No.: SPR22020183-1

Page : 3 of 3

Function : Dissolved Oxygen Permanance Test

Unit : ppm

Range (ppm)	Actual Standard	UUC, Reading	Error	Uncertainty (±)
0-40	0.00	0.00	0.00	0.13
	8.30	7.92	-0.38	0.13

Note:

The result of calibration was found accurate as show on date and place of calibration only.

This Certificate is not certified for any commercial transaction.

Measurement Uncertainty

The reported uncertainty of measurement is the expanded uncertainty obtained by multiplying the standard uncertainty with the coverage factor $k = 2$, providing a level of confidence approximately 95%

- End of Certificate -



TECHNOLOGY PROMOTION ASSOCIATION (THAILAND-JAPAN)
CORPORATE SERVICES 3: EQUIPMENT CALIBRATION AND TESTING SERVICES
534/4 PATTANAKARN ROAD SOI 18, SUANLUANG, SUANLUANG BANGKOK 10250
TEL. 0-2717-3000-27 FAX. 0-2719-9484



Cert. No.: 21TM817

Page.: 1 of 3

Certificate of Calibration

Equipment : BOD Incubator
Manufacturer : Siam Intercool
Model : MH1100
Serial No. : 01032557-001
ID No. : TET.LAB.BOD 04
Submitted by : Thai Environmental Technic Limited
1/6 Soi Ramkhamhaeng 145,
Khwaeng/Khet Saphan Sung,
Bangkok 10240
Location : Laboratory (Thai Environmental Technic Limited)
Received Order : 26 April 2021
Calibration Date : 26 April 2021
Ambient Temperature : (26 ± 10) °C
Relative Humidity : (50 ± 30) %
Calibrated by : Khit Ruttanaprapachai

Approved by :

Approved Signatory

() Pornthippa Tameyakul
(/) Malee Butkruea
() Suwit Imjai

Issue Date :

11 May 2021

The Uncertainties are for a confidence probability of approximately 95%

This certificate may not be reproduced other than in full, except with the prior written
Approval of the head of Corporate Services 3 : Equipment Calibration and Testing Services.

A 0027893



Equipment : BOD Incubator
 Condition As-Received : Used Item
 Reference : 2104-04800C-1
 Procedure Used :-

Cert. No.: 21TM817
 Page.: 2 of 3

Calibration were conducted using calibration procedure CP-OT02 according to direct measurement method with Data Acquisition which connected with Resistance Temperature Detector (RTD).

The temperature scale used was based on ITS-90.

Condition of this result of calibration

1. Reference standard instrument:-

Instrument	Model	Serial No.	Cert. No.	Due Date
1) Data Acquisition	34970A	MY41021843	21LM2	18 Feb 2022

2. This certificate is valid only to the item calibrated on date and place of calibration.

3. This certification is traceable to the International System of Unit.

Result of Calibration :- (*) Without Adjustment

Function of UUC* : Temperature Source

Fresh air setting : Not Available

Environment during calibration		
	Beginning	Finished
Temp. (°C)	24	25
REL.Humid. (%)	49	51
AC Supply (Volt)	220	221

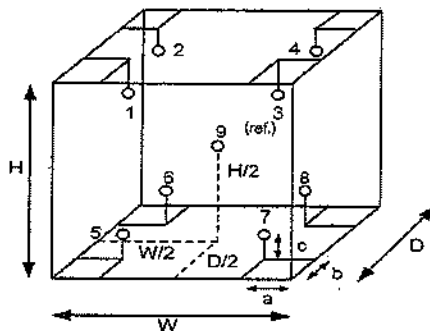

Position :	Ref. Std. ID No.:
1	18-04RTD-01
2	18-04RTD-02
3	18-04RTD-03
4	18-04RTD-04
5	18-04RTD-05
6	18-04RTD-06
7	18-04RTD-07
8	18-04RTD-08
9 (ref.)	18-04RTD-09

Probe Installation Details :

a = 10 cm
 b = 10 cm
 c = 10 cm

Dimension of Chamber :

D = 0.59 m
 W = 0.53 m
 H = 1.2 m
 Capacity = 0.38 m³

Wale



Equipment : BOD Incubator
Condition As-Received : Used Item
Reference : 2104-0480OC-1
Result of Calibration :- (*) Without Adjustment
Function of UUC* : Temperature Source

Cert. No.: 21TM817

Page.: 3 of 3

Calibration Point (°C)	UUC* Setting (°C)	UUC* Reading (°C)	Temperature stability (± °C)	Temperature uniformity (°C)	Overall Variation (°C)	Uncertainty (± °C)	Coverage Factor <i>k</i>
20.0	20.0	20.4	1.6	1.6	3.4	2.0	2

Calibration Point (°C)	Measured Temperature (°C)								
	Position								
	1	2	3	4	5	6	7	8	9 (ref.)
20.0	20.194	20.316	20.083	20.028	20.270	20.355	19.862	20.108	19.762

Average* : The average of 30 values in each position.

Temperature stability : One-half of the greatest maximum difference of measured temperature at any one sensor.

Temperature uniformity : The maximum difference of measured temperatures at any sensors and the measured temperature at the reference location which are observed at the same time or at as close an observation time as possible to determine the temperature pattern or homogeneity within the chamber under steady-state conditions.

Overall Variation : The Difference of the maximum and minimum measured temperatures throughout observation.

UUC* : Unit Under Calibration

Note : The reported uncertainty of measurement was included stability and excluded uniformity .

The reported uncertainty of measurement was based on a standard uncertainty multiplied by a coverage factor *k*, providing a level of confidence of approximately 95 %.

-000-

Made

a 1053780



TECHNOLOGY PROMOTION ASSOCIATION (THAILAND-JAPAN)
CORPORATE SERVICES 3: EQUIPMENT CALIBRATION AND TESTING SERVICES
534/4 PATTANAKARN ROAD SOI 18, SUANLUANG, SUANLUANG BANGKOK 10250
TEL. 0-2717-3000-27 FAX. 0-2719-9484



Cert.No.: 21CHO589

Page.: 1 of 3

Certificate of Calibration

Equipment : Spectrophotometer
Manufacturer : Labtech
Model : Blue Star A
Serial No. : 1606UV1507
ID No. : -
Condition As-Received: Used Item
Received Date : 02 November 2021
Calibration Date : 03 November 2021
Reference : 2111-0006OC-5
Submitted by : Thai Environmental Technic Limited
1/6 Soi Ramkhamhaeng 145,
Khwaeng/Khet Saphan Sung,
Bangkok 10240

Calibration Place : Laboratory (Thai Environment Technic Limited)
Ambient Temperature : (25.2 - 27.6) °C (On-Site)
Relative Humidity : (64 - 63) % (On-Site)
Calibration Procedure : In - house method :
CP-OCH4 based on ASTM E 275-01

Calibrated by : Uthen Kankawi

Approved by :

Malee

Approved Signatory

- (☒) Malee Butkruea
(☐) Saithip Meangmai
(☐) Warakorn Lerngagtrakul

Issue Date : 9 November 2021

The Uncertainties are for a confidence probability of approximately 95%

This certificate may not be reproduced other than in full, except with the prior written
Approval of the head of Corporate Services 3 : Equipment Calibration and Testing Services.

A 0034258



Cert. No. : 21CHO589

Page : 2 of 3

Condition of calibration result

1. Reference Standard Material :

<u>Material</u>	<u>Serial No.</u>	<u>Certificate No.</u>	<u>Due date</u>
1. Absorbance Standard set	32593	85665	17 July 2022
2. Absorbance Standard set	32595	86622	08 Sep 2022
3. Wavelength Standard set	29829	94776	02 Sep 2023
4. Wavelength Standard set	29829	94777	02 Sep 2023
5. Stray Light Standard set	32629	107773	23 July 2022

2. This certificate is valid only to the item calibrated on date and place of calibration.

3. This certificate is traceable to the International System of Unit maintained at :

- National Physical Laboratory (NPL), The United Kingdom of Great Britain and Northern Ireland
- National Institute of Standards and Technology (NIST), The United States of America

4. Spectral BandWidth : 2 nm

Scan Speed : Slow

Calibration Results : without adjustment

Wavelength Accuracy

Certified Values of Reference Material (nm)	UUC Reading (nm)	Uncertainty of Measurement (\pm nm)	Coverage Factor k
361.00	360.8	0.16	2.00
472.47	472.0	0.16	2.00
536.66	537.0	0.16	2.00
684.49	683.8	0.17	2.00
879.27	879.4	0.17	2.00

Mah



Cert. No. : 21CHO589

Page : 3 of 3

Calibration Results : without adjustment

Photometric Accuracy

Wavelength (nm)	Certified Values of Reference Material (Abs)	UUC Reading (Abs)	Uncertainty of Measurement (\pm Abs)	Coverage Factor <i>k</i>
420.0	Zero	0.0000	0.0028	2.00
	0.5704	0.5659	0.0028	2.00
	0.7139	0.7074	0.0028	2.00
	1.0019	0.9893	0.0028	2.00
546.1	Zero	0.0000	0.0028	2.00
	0.5204	0.5165	0.0028	2.00
	0.7000	0.6955	0.0028	2.00
	0.9814	0.9760	0.0028	2.00
635.0	Zero	0.0000	0.0028	2.00
	0.5621	0.5569	0.0028	2.00
	0.7650	0.7595	0.0028	2.00
	1.0738	1.0669	0.0028	2.00

Stray Light

* Straylight at 279.73 nm \pm 0.11 nm	Reading at 279.73 nm \pm 0.11 nm
Abs	1.9183
%T	1.19

Remark

- Each individual filter is measured against the empty filter holder (blank) used to zero the spectrophotometer
- Cut-off wavelength of stray light reference material (Potassium Iodide) = 279.73 nm \pm 0.11 nm
- Result = Pass, If Absorbance > 2.00 Abs and Transmission < 1.0 %T at Wavelength 279.73 nm \pm 0.11 nm
- * : Not NSC-ONSC Accredited

The reported uncertainty of measurement was based on a standard uncertainty multiplied by a coverage factor *k*, providing a level of confidence of approximately 95 %.

-o0o-

Malu

a 1080440



TECHNOLOGY PROMOTION ASSOCIATION (THAILAND-JAPAN)
CALIBRATION AND TESTING EQUIPMENT SERVICES

534/4 PATTANAKARN ROAD SOI 18, SUANLUANG, SUANLUANG BANGKOK 10250

TEL. 0-2717-3000-24 FAX. 0-2719-9484

Cert. No.: 21TM1903

Page.: 1 of 3

Certificate of Calibration

Equipment : BOD Incubator

Manufacturer : Siam Intercool

Model : PJEZSOH000

Serial No. : C9717492

ID No. : LAB BOD 03

Submitted by : Thai Environmental Technic Limited
1/6 Soi Ramkhamhaeng 145,
Khwaeng/Khet Saphan Sung,
Bangkok 10240

Location : Laboratory (Thai Environmental Technic Limited)

Received Order : 2 November 2021

Calibration Date : 3 November 2021

Ambient Temperature : (26 ± 10) °C

Relative Humidity : (50 ± 30) %

Calibrated by : Khit Ruttanaprapachai

Approved by :

Malee

Approved Signatory

- () Pornthippa Tameyakul
(✓) Malee Butkruea
() Suwit Imjai

Issue Date :

9 November 2021

The Uncertainties are for a confidence probability of approximately 95%.

This certificate may not be reproduced other than in full, except with the prior written approval of the head of Calibration and Testing Equipment Services.

A 0007910



Equipment : BOD Incubator
 Condition As-Received : Used Item
 Reference : 2111-0006OC-4

Cert. No.: 21TM1903
 Page.: 2 of 3

Procedure Used :-

Calibration were conducted using calibration procedure CP-OT02 according to direct measurement method with Data Acquisition which connected with Thermocouple Type T.

The temperature scale used was based on ITS-90.

Condition of this result of calibration

1. Reference standard instrument:-

Instrument	Model	Serial No.	Cert. No.	Due Date
1) Data Acquisition	34970A	MY44060450	21LM4/1	06 Mar 2022

2. This certificate is valid only to the item calibrated on date and place of calibration.

3. This certification is traceable to the International System of Unit.

Result of Calibration :- (*) Without Adjustment

Function of UUC* : Temperature Source

Fresh air setting : Not Available

Environment during calibration		
	Beginning	Finished
Temp. (°C)	24	25
REL.Humid. (%)	52	55
AC Supply (Volt)	221	220

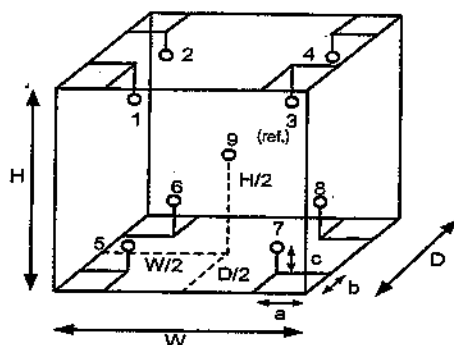

Probe Installation Details :

a = 10 cm
 b = 10 cm
 c = 10 cm

Dimension of Chamber :

D = 0.50 m
 W = 0.50 m
 H = 1.2 m
 Capacity = 0.30 m³

Position :	Ref. Std. ID No.:
1	19-14TC-01
2	19-14TC-02
3	19-14TC-03
4	19-14TC-04
5	19-14TC-05
6	19-14TC-06
7	19-14TC-07
8	19-14TC-08
9 (ref.)	19-14TC-09

Maku



Equipment : BOD Incubator
Condition As-Received : Used Item
Reference : 2111-0006OC-4
Result of Calibration :- (*) Without Adjustment
Function of UUC* : Temperature Source
Fresh air setting : Not Available

Cert. No.: 21TM1903
Page.: 3 of 3

Calibration Point (°C)	UUC* Setting (°C)	UUC* Reading (°C)	Temperature stability (± °C)	Temperature uniformity (°C)	Overall Variation (°C)	Uncertainty (± °C)	Coverage Factor <i>k</i>
20.0	20.0	20.0	0.084	0.26	0.36	0.83	2

Calibration Point (°C)	Measured Temperature (°C)								
	Position								
	1	2	3	4	5	6	7	8	9 (ref.)
20.0	20.071	19.877	19.969	19.955	20.008	20.008	20.107	19.981	19.883

Average* : The average of 30 values in each position.

Temperature stability : One-half of the greatest maximum difference of measured temperature at any one sensor.

Temperature uniformity : The maximum difference of measured temperatures at any sensors and the measured temperature at the reference location which are observed at the same time or at as close an observation time as possible to determine the temperature pattern or homogeneity within the chamber under steady-state conditions.

Overall Variation : The Difference of the maximum and minimum measured temperatures throughout observation.

UUC* : Unit Under Calibration

Note : The reported uncertainty of measurement was included stability and excluded uniformity .

The reported uncertainty of measurement was based on a standard uncertainty multiplied by a coverage factor *k*, providing a level of confidence of approximately 95 %.

-o0o-

Mahu .

MAINTENANCE REPORT AND TEST CERTIFICATE OPTIMA 8000

SERIAL NUMBER : 078N1310024C

DATE TESTED : October 7, 2021

1. MECHANICAL CHECKS

A. Inspect and clean all fans and filters.

OK

B. Inspect and replace as necessary, all torch components including the RF coil.

OK

C. Inspect all tubing for sign of clacking or leaking.

OK

D. Adjust water and gas pressure regulator settings.

OK

E. Inspect and leak check pneumatics drawers.

OK

F. Clean the exterior of the instrument.

OK

2. OPTICAL CHECKS

A. Inspect and clean all optical components.

OK

B. As required, check and replace all purgefilters.

OK

C. Recheck optical alignment.

OK

3. COOLING SYSTEM CHECKS

A. Perform preventive maintenance on chiller.

OK

B. Flush out the chiller every six months.

OK

4. PERFORMANCE CHECKS

A. Torch View Alignment.

OK

B. Wavelength Calibration.

OK

MAINTENANCE REPORT AND TEST CERTIFICATE OPTIMA 8000

SERIAL NUMBER : 078N1310024C

DATE TESTED : October 7, 2021

PARAMETER	SPECIFICATION			FINAL VALUE
Spectral Resolution : UV	As 193.696 nm	≤ 0.009		<u>0.00704</u>
	Ni 231.604 nm	≤ 0.011		<u>0.00802</u>
	Ni 341.476 nm	≤ 0.015		<u>0.01198</u>
Spectral Resolution : VIS	Ba 455.403 nm	≤ 0.020		<u>0.01545</u>
Precision				
	Zn 206.200 nm	% RSD < 1.0		<u>0.44</u>
	Mg 280.271 nm	% RSD < 1.0		<u>0.43</u>
	Mg 285.213 nm	% RSD < 1.0		<u>0.77</u>
	Ba 455.403 nm	% RSD < 1.0		<u>0.88</u>
Detection Limits : Axial	As 193.696 nm	3(SD) ppb		<u>3.63</u>
	Se 196.026 nm	3(SD) ppb		<u>6.67</u>
	Tl 190.801 nm	3(SD) ppb		<u>5.72</u>
	Pb 220.353 nm	3(SD) ppb		<u>1.95</u>
Detection Limits : Radial	As 193.696 nm	3(SD) ppb		<u>5.70</u>
	Zn 213.857 nm	3(SD) ppb		<u>0.10</u>
	Mn 257.610 nm	3(SD) ppb		<u>0.01</u>
	La 379.478 nm	3(SD) ppb		<u>0.43</u>
	Ba 455.403 nm	3(SD) ppb		<u>0.06</u>
	Ba 493.408 nm	3(SD) ppb		<u>0.93</u>
BEC : Axial (IB X 1000)/(IS-IB)	Mn 257.610 nm	≤ 30 ppb		<u>17.60</u>
BEC : Radial (IB X 1000)/(IS-IB)	Mn 257.610 nm	≤ 30 ppb		<u>12.31</u>

MAINTENANCE REPORT AND TEST CERTIFICATE
OPTIMA 8000

SERIAL NUMBER : 078N1310024C

DATE TESTED : October 7, 2021

Remarks :

Commissioning follow as commissioning performance sheets.

This is to certify that the above tests have been performed and the configuration tested

☒

meets

☐

does not meet

the PerkinElmer Specifications listed on this certificate.

This certificate does not modify PerkinElmer's standard terms and condition of sale,
including warranty terms.

Service Department PerkinElmer Ltd.

Authorized Representative :

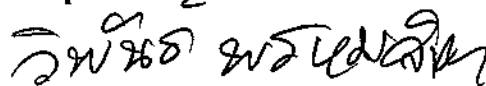

(Wiphan Promlumda)

Service Engineer

Method: Resolution
Result: PM7OCT21

Sample ID: Res (N069-1579/10)

As 193.696-Res

Rep: 3

Ni 231.604-Res

Rep: 3

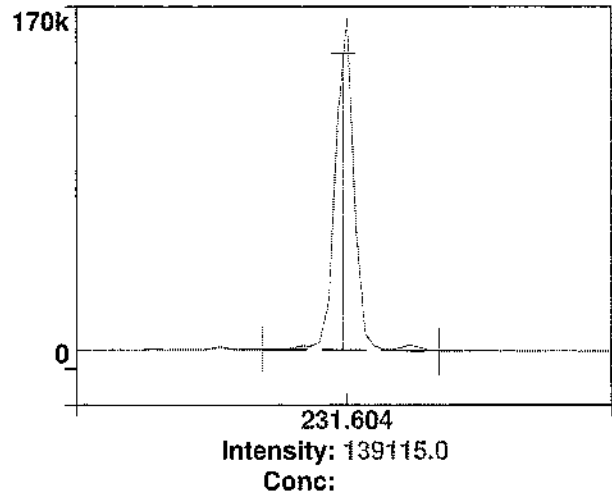
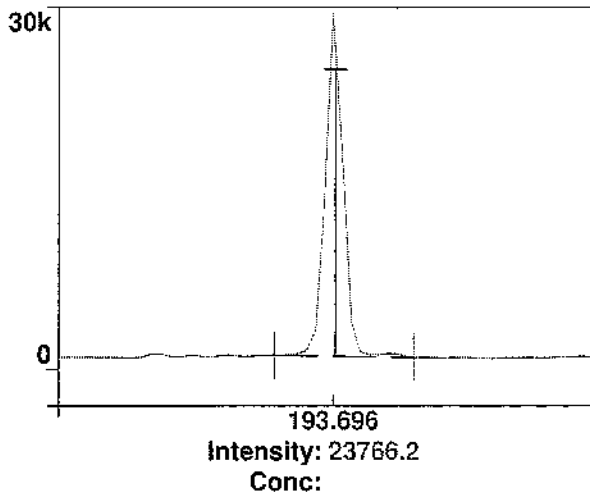

1
Ni 341.476-Res

Rep: 3

2
Ba 455.403-Res

Rep: 3

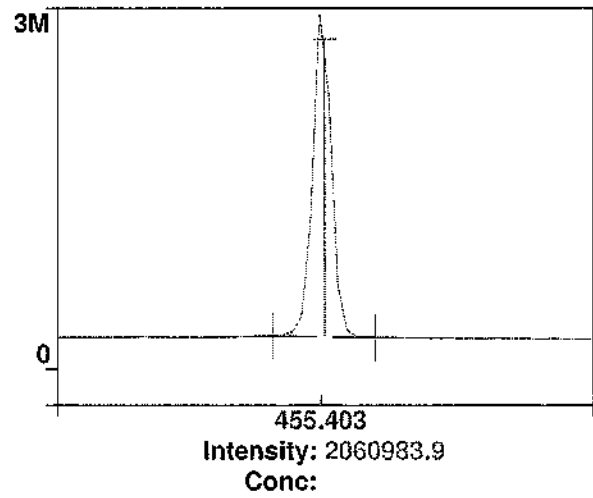
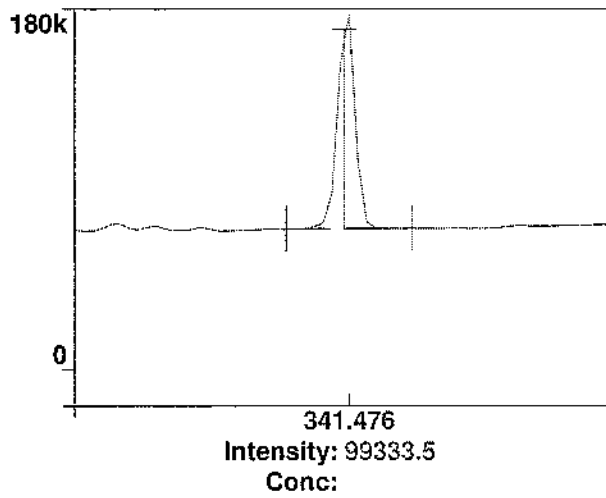

3

4

=====

Align View XY Axial for analyte Mn 257.610

X-position	Y-position	Intensity
-2.0	15.0	1302.6
-1.6	15.0	1576.9

=====

Align View XY Axial for analyte Mn 257.610

X-position	Y-position	Intensity
-2.0	15.0	1923280.4
-1.6	15.0	2430768.4
-1.2	15.0	3009994.2
-0.8	15.0	3357416.0
-0.4	15.0	3569970.0
0.0	15.0	3407180.6
0.4	15.0	3169531.6
0.8	15.0	2674659.4
1.2	15.0	2196131.0
1.6	15.0	1635850.4
2.0	15.0	1214219.2
-0.4	10.0	80257.0
-0.4	10.5	125463.5
-0.4	11.0	228816.5
-0.4	11.5	461019.3
-0.4	12.0	764727.7
-0.4	12.5	1237439.7
-0.4	13.0	1825726.0
-0.4	13.5	2500207.0
-0.4	14.0	3054363.9
-0.4	14.5	3285272.3
-0.4	15.0	3549144.3
-0.4	15.5	3351114.7
-0.4	16.0	3230125.4
-0.4	16.5	2629145.4
-0.4	17.0	2053055.9
-0.4	17.5	1609783.2
-0.4	18.0	1151481.1
-0.4	18.5	816749.2
-0.4	19.0	461416.8
-0.4	19.5	256987.9
-0.4	20.0	140874.2
-1.2	15.0	3220038.5
-0.8	15.0	3349043.1
-0.4	15.0	3671886.4
0.0	15.0	3395450.4
0.4	15.0	3244414.9
-0.4	13.0	2027963.3
-0.4	13.5	2621926.3
-0.4	14.0	3089494.0
-0.4	14.5	3398788.3
-0.4	15.0	3552190.1
-0.4	15.5	3459175.2
-0.4	16.0	3229606.9
-0.4	16.5	2781988.5
-0.4	17.0	2138271.9

7/10/2564 11:04:49 aligned for analyte Mn 257.610

X viewing position set to -0.4 mm having Peak intensity 3552190.1 for Axial viewing

Y viewing position set to 15.0 mm having Peak intensity 3552190.1 for Axial viewing

=====

Align View X Radial for analyte Mn 257.610

X-position	Y-position	Intensity
-7.0	15.0	5885.9
-6.5	15.0	7674.4
-6.0	15.0	11891.2
-5.5	15.0	22106.6
-5.0	15.0	37185.2
-4.5	15.0	59725.6
-4.0	15.0	117127.8
-3.5	15.0	189016.9
-3.0	15.0	234003.6
-2.5	15.0	298187.0
-2.0	15.0	384364.1
-1.5	15.0	586443.4

-1.0	15.0	752806.4
-0.5	15.0	860116.8
0.0	15.0	881149.1
0.5	15.0	821802.8
1.0	15.0	680136.8
1.5	15.0	541271.5
2.0	15.0	388823.1
2.5	15.0	259309.0
3.0	15.0	196571.9
3.5	15.0	164219.3
4.0	15.0	108858.8
4.5	15.0	71537.3
5.0	15.0	41415.4
5.5	15.0	25324.7
6.0	15.0	14297.4
6.5	15.0	10336.9
7.0	15.0	8636.9

7/10/2564 11:08:32 aligned for analyte Mn 257.610

X viewing position set to 0.0 mm having Peak intensity 881149.1 for Radial viewing
=====

Analysis

R 11:39:50.599	10/07/2021	ID: Res	(N069-1579/10)	As 193.696-Res	Rep 1	Res: 0.00688	nm
R 11:39:59.210	10/07/2021	ID: Res	(N069-1579/10)	As 193.696-Res	Rep 2	Res: 0.00704	nm
R 11:40:06.761	10/07/2021	ID: Res	(N069-1579/10)	As 193.696-Res	Rep 3	Res: 0.00703	nm
R 11:40:15.980	10/07/2021	ID: Res	(N069-1579/10)	Ni 231.604-Res	Rep 1	Res: 0.00802	nm
R 11:40:22.501	10/07/2021	ID: Res	(N069-1579/10)	Ni 231.604-Res	Rep 2	Res: 0.00801	nm
R 11:40:28.882	10/07/2021	ID: Res	(N069-1579/10)	Ni 231.604-Res	Rep 3	Res: 0.00801	nm
R 11:40:38.491	10/07/2021	ID: Res	(N069-1579/10)	Ni 341.476-Res	Rep 1	Res: 0.01198	nm
R 11:40:45.870	10/07/2021	ID: Res	(N069-1579/10)	Ni 341.476-Res	Rep 2	Res: 0.01194	nm
R 11:40:52.251	10/07/2021	ID: Res	(N069-1579/10)	Ni 341.476-Res	Rep 3	Res: 0.01198	nm
R 11:41:04.809	10/07/2021	ID: Res	(N069-1579/10)	Ba 455.403-Res	Rep 1	Res: 0.01538	nm
R 11:41:14.231	10/07/2021	ID: Res	(N069-1579/10)	Ba 455.403-Res	Rep 2	Res: 0.01543	nm
R 11:41:22.640	10/07/2021	ID: Res	(N069-1579/10)	Ba 455.403-Res	Rep 3	Res: 0.01545	nm

Sequence No.: 1
Sample ID: Calib Blank 1
Analyst:
Logged In Analyst (Original) : TET
Initial Sample Wt:
Dilution:
Wash Time:

Autosampler Location:
Date Collected: 7/10/2564 11:17:29
Data Type: Reprocessed on 7/10/2564 11:47:30

Initial Sample Vol:
Sample Prep Vol:

Nebulizer Parameters: Calib Blank 1

Analyte	Back Pressure	Flow
All	164.0 kPa	0.50 L/min

Mean Data: Calib Blank 1

Analyte	Mean Corrected Intensity	Std.Dev.	RSD	Conc. Units
As 193.696	10.1			[0.00] mg/L
Zn 213.857	1067.4			[0.00] mg/L
Mn 257.610	3294.7			[0.00] mg/L
La 379.478	519.9			[0.00] mg/L
Ba 455.403	9700.4			[0.00] mg/L
Ba 493.408	5315.1			[0.00] mg/L

Sequence No.: 2
Sample ID: Calib Std 1
Analyst:
Logged In Analyst (Original) : TET
Initial Sample Wt:
Dilution:
Wash Time:

Autosampler Location:
Date Collected: 7/10/2564 11:29:12
Data Type: Reprocessed on 7/10/2564 11:47:30

Initial Sample Vol:
Sample Prep Vol:

Nebulizer Parameters: Calib Std 1

Analyte	Back Pressure	Flow
All	161.0 kPa	0.50 L/min

Mean Data: Calib Std 1

Analyte	Mean Corrected Intensity	Std.Dev.	RSD	Conc. Units
As 193.696	11135.7			[5.0] mg/L
Zn 213.857	109459.5			[1.0] mg/L
Mn 257.610	1234746.7			[1.0] mg/L
La 379.478	297011.6			[1.0] mg/L
Ba 455.403	758853.5			[0.1] mg/L
Ba 493.408	584982.1			[0.1] mg/L

Calibration Summary

Analyte	Stds.	Equation	Intercept	Slope	Curvature	Corr. Coef.	Reslope
As 193.696	1	Lin, Calc Int	0.0	2227	0.00000	1.000000	
Zn 213.857	1	Lin, Calc Int	0.0	109500	0.00000	1.000000	
Mn 257.610	1	Lin, Calc Int	0.0	1235000	0.00000	1.000000	
La 379.478	1	Lin, Calc Int	0.0	297000	0.00000	1.000000	
Ba 455.403	1	Lin, Calc Int	0.0	7589000	0.00000	1.000000	
Ba 493.408	1	Lin, Calc Int	0.0	5850000	0.00000	1.000000	

Sequence No.: 3
Sample ID: IDL-RL (2% HNO3)
Analyst:
Logged In Analyst (Original) : TET
Initial Sample Wt:
Dilution: 3X
Wash Time:

Autosampler Location:
Date Collected: 7/10/2564 11:20:57
Data Type: Reprocessed on 7/10/2564 11:47:30

Initial Sample Vol:
Sample Prep Vol:

Nebulizer Parameters: IDL-RL (2% HNO3)

Analyte	Back Pressure	Flow
---------	---------------	------

All 165.0 kPa 0.50 L/min

Mean Data: IDL-RL (2% HNO3)

Analyte	Mean Corrected Intensity	Calib. Conc. Units	Std.Dev.	Sample Conc. Units	Std.Dev.	RSD
As 193.696	-6.2	-0.0 mg/L	0.00	-8.3 µg/L	5.70	68.48%
Zn 213.857	-301.5	-0.0 mg/L	0.00	-8.3 µg/L	0.10	1.21%
Mn 257.610	-132.3	-0.0 mg/L	0.00	-0.3 µg/L	0.01	1.71%
La 379.478	-17.3	-0.0 mg/L	0.00	-0.2 µg/L	0.43	245.81%
Ba 455.403	-4433.2	-0.0 mg/L	0.00	-1.8 µg/L	0.06	3.48%
Ba 493.408	2081.1	0.0 mg/L	0.00	1.1 µg/L	0.93	86.76%

Sequence No.: 1
Sample ID: IB (2% HNO3)
Analyst:
Logged In Analyst (Original) : TET
Initial Sample Wt:
Dilution:
Wash Time:

Autosampler Location:
Date Collected: 7/10/2564 11:11:54
Data Type: Reprocessed on 7/10/2564 11:48:07
Initial Sample Vol:
Sample Prep Vol:

Nebulizer Parameters: IB (2% HNO3)
Analyte Back Pressure Flow
All 158.0 kPa 0.50 L/min

Mean Data: IB (2% HNO3)

Analyte	Mean Corrected Intensity	Calib. Conc. Units	Std.Dev.	Sample Conc. Units	Std.Dev.	RSD
Mn 257 XN	174489.9					
Mn 257 RN	70787.7					

Sequence No.: 2
Sample ID: IS (N069-1579/10)
Analyst:
Logged In Analyst (Original) : TET
Initial Sample Wt:
Dilution:
Wash Time:

Autosampler Location:
Date Collected: 7/10/2564 11:32:30
Data Type: Reprocessed on 7/10/2564 11:48:07
Initial Sample Vol:
Sample Prep Vol:

Nebulizer Parameters: IS (N069-1579/10)
Analyte Back Pressure Flow
All 165.0 kPa 0.50 L/min

Mean Data: IS (N069-1579/10)

Analyte	Mean Corrected Intensity	Calib. Conc. Units	Std.Dev.	Sample Conc. Units	Std.Dev.	RSD
Mn 257 XN	10089838.6					
Mn 257 RN	1709669.3					

Sequence No.: 1
Sample ID: RSD STD (N069-1579/10)
Analyst:
Logged In Analyst (Original) : TET
Initial Sample Wt:
Dilution:
Wash Time:

Autosampler Location:
Date Collected: 7/10/2564 11:34:35
Data Type: Reprocessed on 7/10/2564 11:48:37

Initial Sample Vol:
Sample Prep Vol:

Nebulizer Parameters: RSD STD (N069-1579/10)

Analyte	Back Pressure	Flow
All	146.0 kPa	0.50 L/min

Mean Data: RSD STD (N069-1579/10)

Analyte	Mean Corrected	Calib.	Std.Dev.	Sample	Std.Dev.	RSD
	Intensity	Conc. Units		Conc. Units		
Zn 206.200	348943.5				1551.01	0.44%
Mg 280.271	2515659.5				10806.97	0.43%
Mg 285.213	145715.5				6953.41	0.77%
Ba 455.403	5345200.0				46907.00	0.88%

PerkinElmer Pure

Atomic Spectroscopy Standard



Certificate of Analysis

PerkinElmer Number: N0691579

Description: Multi-Element Standard

Matrix: 2% HNO₃

Lot Number: 3-168MJX1

Certification Date: FEB -- 2021

Expiration Date: AUG 30 2022

* Instrumental Analysis using OPTIMA 7300 DV ICP Spectrometer:

Analyte	Labeled	Measured	SRM	Analyte	Labeled	Measured	SRM
As	50.0 µg/mL	49.9 µg/mL	3103a*	Ni	10.0 µg/mL	10.0 µg/mL	3136*
K	50.0 µg/mL	49.8 µg/mL	3141a*	Sr	10.0 µg/mL	10.0 µg/mL	3153a*
La	10.0 µg/mL	10.1 µg/mL	3127a*	Zn	10.0 µg/mL	10.0 µg/mL	3168a*
Li	10.0 µg/mL	9.97 µg/mL	3129a*	Ba	1.00 µg/mL	0.995 µg/mL	3104a*
Mn	10.0 µg/mL	10.0 µg/mL	3132*	Mg	1.00 µg/mL	1.01 µg/mL	3131a*

* - indicates NIST SRM

† - indicates CRM (when NIST SRM is not available)

Reference Multi: Lot# 2-183MJ, 3-56MJ, 2-84MJ

Refer to side 2 for details of certification.

Balances are calibrated with weight sets traceable to NIST.

We guarantee that our PerkinElmer Pure Atomic Spectroscopy Standards are stable and accurate to ±0.5% of certified concentration until the expiration date, provided the standards are kept tightly capped and stored under normal laboratory conditions. This value is the sum of cumulative errors associated with the analytical determinations, pipetting, and diluting to final volume. For these solutions we use high purity acids, ASTM Type I water (18 megohm double deionized), and leached, triple-rinsed bottles. All glassware used is class A.



Certifying Officer: Y. Parikh

PerkinElmer

PerkinElmer, Inc.

U.S.A. Tel: 1-203-925-4600

U.S.A. Toll Free: 1-800-762-4000

Visit www.perkinelmer.com/usoffices for a complete listing of our global offices.



THAILAND INSTITUTE OF SCIENTIFIC AND TECHNOLOGICAL RESEARCH (TISTR)

Request No. 21-65/0237

MTC No. EEL. BP. 47/0165

CALIBRATION CERTIFICATE

Submitted by : THAI ENVIRONMENTAL TECHNIC LIMITED.

Address : 1/6 Soi Ramkhamhaeng 145, Khwaeng/Khet Saphansung, Bangkok, 10240, Thailand.

Calibrated at : Electrical and Electronic Standards Laboratory, Industrial Metrology and Testing Service Centre.
: Soi 1C, Bangpoo Industrial Estate, Sukhumvit Rd., Muang, Samutprakan 10280.

Instrument Calibrated :

Description : Sound Calibrator

Manufacturer : Tenmars

Model : TM-100

Serial No. : 181203570

Ambient Environment

Temperature : $(23 \pm 3) ^\circ\text{C}$

Relative Humidity : $(50 \pm 15) \%$

Ambient Pressure : $(101.325 \pm 1.500) \text{ kPa}$

- Standards used :
1. Digital Function Synthesizer NF Electronic DF-193A S/N 122037.
 2. Measuring Amplifier Bruel&Kjaer 2636 S/N 1537484.
 3. Programmable Attenuator Tamagawa TPA-303A S/N OF 2214.
 4. Digital Multimeter Agilent 34401A S/N MY44005560.
 5. Pressure Transmitter Vaisala PTB202AD S/N T0650001.
 6. Audio Analyzer Keithley 2015-P S/N 4106495.
 7. Condenser Microphone Bruel&Kjaer 4180 S/N 2889871.

Calibration Procedure: CP-102-04 based on IEC 60942-2003. The sound pressure level of instrument was measured by standard microphone using an insert voltage technique.

This instrument has been calibrated against standards maintained at Electrical and Electronic Standards Laboratory (EEL), which are traceable to the International System of Units through the National Institute of Metrology (Thailand).

The information on actual reading is attached herewith and the uncertainty limits quoted refer to the measured values only.

Date of Receipt : 13 Jan. 2022

Date of Calibration : 26 Jan. 2022

1 / 3
✓

The results relate only to the items tested/calibrated or value assigned.
Advertising the Report/Certificate and publicity of the results except in full are prohibited unless written permission is obtained from the governor of TISTR.

FM.8LMTC.002 Rev.4

Head Office
35 Mu 3 Tambon Khlong Ha, Amphoe Khlong Luang,
Changwat Pathumthani 12120, Thailand
Tel. (66) 0 2577 9000
Fax. (66) 0 2577 9009
E-mail : rumpai@tistr.or.th Website:www.tistr.or.th

Office/Laboratory
Soi 1C, Bangpoo Industrial Estate, Sukhumvit Road,
Amphoe Muang, Changwat Samutprakan 10280, Thailand
Tel. (66) 0 2323 1672-80 ext. 115, 116
Fax. (66) 0 2323 9165
E-mail : mtc@tistr.or.th

Office
196 Phahonyothin Road, Chatuchak, Bangkok 10900,
Thailand
Tel. (66) 0 2579 1121-30 ext. 5219, 5225, 5217
Fax. (66) 0 2579 8592
E-mail : sumalee@tistr.or.th



THAILAND INSTITUTE OF SCIENTIFIC AND TECHNOLOGICAL RESEARCH (TISTR)

Request No. 21-65/0237

MTC No. EEL. BP. 47/0165

The reported expanded uncertainty is based upon a standard uncertainty multiplied by a coverage factor $k = 2$, providing a level of confidence of approximately 95%.

Nominal Output of Unit Under Test = 94 dB re 20 μ Pa at 1000 Hz

Acoustic Output in dB re 20 μ Pa, Corrected to Reference Conditions : 101.325 kPa, 23.0°C and 50 %RH

1. Sound Pressure Level

Standard Microphone Type	Measured Sound Pressure Level (dB)	Deviated value (dB)	Uncertainty (dB)	Tolerance limit IEC60942:2003 Class 2
1/2 inch Bruel&Kjaer 4180	94.50	0.50	± 0.10	± 0.75 dB

2. Frequency

Standard Microphone Type	Measured Frequency (Hz)	Deviated value (Hz)	Uncertainty (Hz)	Tolerance limit IEC60942:2003 Class 2
1/2 inch Bruel&Kjaer 4180	989.4	-10.6	± 1.5	$\pm 2.0\%$

3. Total distortion

Standard Microphone Type	Measured Total distortion (%)	Uncertainty (%)	Tolerance limit IEC60942:2003 Class 2
1/2 inch Bruel&Kjaer 4180	2.45	± 0.60	$\pm 4.0\%$

Note : 1. No adjustment.

2. The calibrator pressure correction was not included.

3. The microphone volume correction was not included.

Date of Calibration : 26 Jan. 2022

2/3/

The results relate only to the items tested/calibrated or value assigned.
Advertising the Report/Certificate and publicity of the results except in full are prohibited unless written permission is obtained from the governor of TISTR.

FM.BL.MTC.002 Rev.4

Head Office
35 Mu 3 Tambon Khlong Ha, Amphoe Khlong Luang,
Changwat Pathumthani 12120, Thailand
Tel. (66) 0 2577 9000
Fax. (66) 0 2577 9009
E-mail : rumpai@tistr.or.th Website:www.tistr.or.th

Office/Laboratory
Soi 1C, Bangpoo Industrial Estate, Sukhumvit Road,
Amphoe Muang, Changwat Samutprakan 10280, Thailand
Tel. (66) 0 2323 1672-80 ext. 115, 116
Fax. (66) 0 2323 9165
E-mail : mtc@tistr.or.th

Office
196 Phahonyothin Road, Chatuchak, Bangkok 10900,
Thailand
Tel. (66) 0 2579 1121-30 ext. 5219, 5225, 5217
Fax. (66) 0 2579 8592
E-mail : sumatee@tistr.or.th



THAILAND INSTITUTE OF SCIENTIFIC AND TECHNOLOGICAL RESEARCH (TISTR)

Request No. 21-65/0237

MTC No. EEL. BP. 47/0165

Nominal Output of Unit Under Test = 114 dB re 20µPa at 1000 Hz

Acoustic Output in dB re 20µPa, Corrected to Reference Conditions : 101.325 kPa, 23.0 °C and 50 %RH

1. Sound Pressure Level

Standard Microphone Type	Measured Sound Pressure Level (dB)	Deviated value (dB)	Uncertainty (dB)	Tolerance limit IEC60942:2003 Class 2
1/2 inch Bruel&Kjaer 4180	114.28	0.28	± 0.10	±0.75 dB

2. Frequency

Standard Microphone Type	Measured Frequency (Hz)	Deviated value (Hz)	Uncertainty (Hz)	Tolerance limit IEC60942:2003 Class 2
1/2 inch Bruel&Kjaer 4180	984.9	-15.1	± 1.5	±2.0%

3. Total Distortion

Standard Microphone Type	Measured Total Distortion (%)	Uncertainty (%)	Tolerance limit IEC60942:2003 Class 2
1/2 inch Bruel&Kjaer 4180	2.58	± 0.60	±4.0%

Note : 1. No adjustment.

2. The calibrator pressure correction was not included.

3. The microphone volume correction was not included.

Calibrated by :

(Mr. Weerachai Deechaiyae)

Approved by

(Mr. Prawate Kluaypa)
Acting Director

Electrical and Electronic Standards Laboratory

Industrial Metrology and Testing Service Centre

Date of Calibration : 26 Jan. 2022

Date of Issue : 27 Jan. 2022

Ref : 2011265011300154001

End of Certificate

3 / 3

The results relate only to the items tested/calibrated or value assigned.
Advertising the Report/Certificate and publicity of the results except in full are prohibited unless written permission is obtained from the governor of TISTR.

FM.BL.MTC.002 Rev.4

Head Office
35 Mu 3 Tambon Khlong Ha, Amphoe Khlong Luang,
Changwat Pathumthani 12120, Thailand
Tel. (66) 0 2577 9000
Fax. (66) 0 2577 9009
E-mail : rumpat@tistr.or.th Website:www.tistr.or.th

Office/Laboratory
Soi 1C, Bangpoo Industrial Estate, Sukhumvit Road,
Amphoe Muang, Changwat Samutprakan 10280, Thailand
Tel. (66) 0 2323 1672-80 ext. 115, 116
Fax. (66) 0 2323 9165
E-mail : mtc@tistr.or.th

Office
196 Phahonyothin Road, Chatuchak, Bangkok 10900,
Thailand
Tel. (66) 0 2579 1121-30 ext. 5219, 5225, 5217
Fax. (66) 0 2579 8592
E-mail : suranee@tistr.or.th



Thai Environmental Technic Limited
บริษัท เทคนิคสิ่งแวดล้อมไทย จำกัด

Sound Level Meter Calibration Report

Equipment Type	: Sound Level Meter	Calibration Date	: 24-Mar-2022
Calibrator	: TENMARS Sound Calibrator TM-100	Barometric pressure (mmHg)	: 759.0 mmHg
Standard	: IEC 60942	Temperature (23±3)°C	: 25 °C
Accuracy	: 94.0 ±0.3 dB and 114.0 ±0.5 dB	Relative Humidity(50±15 %)	: 50.0 % RH
Frequency	: at 1,000 Hz ±1%	Dued Date of Calibrate	: 30-Apr-2022
Calibrator Serial NO.	: I81203570		

Item	Instrument Calibrated			Reference Acoustic dB	Before Adjust				After Adjust ± dB	Deviation ± dB	Result Calibrate
	Brand	Model	Serial NO.		ครั้งที่ 1	ครั้งที่ 2	ครั้งที่ 3	เฉลี่ย			
51	ACO	6236	152077	94.0	93.9	93.9	93.9	93.9	94.0	0.1	PASS
				114.0	114.0	114.0	114.0	114.0			
52	ACO	6226	150142	94.0	94.0	94.0	94.0	94.0	94.0	0.0	PASS
				114.0	114.0	114.0	114.0	114.0			
53	ACO	6236	160095	94.0	94.1	94.1	94.1	94.1	94.0	0.1	PASS
				114.0	114.0	114.0	114.0	114.0			
54	ACO	6226	160096	94.0	93.9	93.9	93.9	93.9	94.0	0.1	PASS
				114.0	113.9	113.9	113.9	113.9			
55	ACO	6236	160097	94.0	93.8	93.8	93.8	93.8	94.0	0.2	PASS
				114.0	113.7	113.7	113.7	113.7			
56	ACO	6226	160098	94.0	94.2	94.2	94.2	94.2	94.0	0.2	PASS
				114.0	114.3	114.3	114.3	114.3			
57	ACO	6226	160099	94.0	94.3	94.3	94.3	94.3	94.0	0.3	PASS
				114.0	114.2	114.2	114.2	114.2			
58	ACO	6226	160143	94.0	93.9	93.9	93.9	93.9	94.0	0.1	PASS
				114.0	113.8	113.8	113.8	113.8			
59	ACO	6226	160203	94.0	94.2	94.2	94.2	94.2	94.0	0.2	PASS
				114.0	114.2	114.2	114.2	114.2			
60	ACO	6226	160204	94.0	93.9	93.9	93.9	93.9	94.0	0.1	PASS
				114.0	113.9	113.9	113.9	113.9			
61	ACO	6226	160205	94.0	93.9	93.9	93.9	93.9	94.0	0.1	PASS
				114.0	113.9	113.9	113.9	113.9			
62	ACO	6226	160211	94.0	94.0	94.0	94.0	94.0	94.0	0.0	PASS
				114.0	114.0	114.0	114.0	114.0			

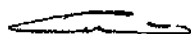
Calibration By : 

Approve by : 



Thai Environmental Technic Limited
บริษัท เทคนิคสิ่งแวดล้อมไทย จำกัด

Personal Pump Calibration Report

Equipment Type : Personal Pump/Parameter **Barometric pressure (mmHg)** : 758 mmHg

Equipment Range : 0.02-7.00 l/min **Temperature (23 ± 3) °C** : 25 °C

Calibration Range : 0.02-4.00 l/min **Relative Humidity (50±15%)** : 55%

Calibration Type : Drycal

Calibration S/N : 4491

[illegible]

Calibration Date 11 / 02 / 65

Calibration By JSN

Remark : Uncertainty Type A = σ = SD

\sqrt{n}

: SD = Standard deviation

: \bar{X} = Mean



Personal Pump Calibration Report

Calibration S/N : 4491

[illegible]

Calibration By 2/5250

 \sqrt{n}
$$\bar{X} = \text{Mean}$$



Thai Environmental Technic Limited
บริษัท เทคนิคสิ่งแวดล้อมไทย จำกัด

Personal Pump Calibration Report

Equipment Type : Personal Pump/Parameter **Barometric pressure (mmHg)** : 758 mmHg
Equipment Range : 0.02-7.00 l/min **Temperature (23 ± 3) °C** : 25 °C
Calibration Range : 0.02-4.00 l/min **Relative Humidity (50±15%)** : 55%
Calibration Type : Drycal
Calibration S/N : 4491

Item	Personal	Flow rate	ครั้งที่ 1	ครั้งที่ 2	ครั้งที่ 3	Average	Uncertainty
	S/N	(l/min)					
1.	20140705049	0.06	0.0591	0.0591	0.0598	0.0597	±0.0004
2.	20151003024	0.06	0.0591	0.0593	0.0595	0.0593	±0.0002

Calibration Date 25 / 02 / 65

Calibration By 2/กมล

Remark : Uncertainty Type A = $\sigma = \frac{SD}{\sqrt{n}}$

: SD = Standard deviation
: \bar{X} = Mean



Thai Environmental Technic Limited
บริษัท เทคนิคสิ่งแวดล้อมไทย จำกัด

Personal Pump Calibration Report

Equipment Type : Personal Pump/Parameter **Barometric pressure (mmHg)** : 758 mmHg
Equipment Range : 0.02-7.00 l/min **Temperature (23 ± 3) °C** : 25 °C
Calibration Range : 0.02-4.00 l/min **Relative Humidity (50±15%)** : 55%
Calibration Type : Drycal
Calibration S/N : 4491

Item	Personal	Flow rate	ครั้งที่ 1	ครั้งที่ 2	ครั้งที่ 3	Average	Uncertainty
	S/N	(l/min)					
1.	20151102080	0.06	0.0583	0.0585	0.0587	0.0585	±0.0002
2.	20140706029	0.06	0.0593	0.0593	0.0595	0.0595	±0.0001

Calibration Date 25 / 02 / 65

Calibration By 2/52200

Remark : Uncertainty Type A = $\sigma = \frac{SD}{\sqrt{n}}$

: SD = Standard deviation
: \bar{X} = Mean



Thai Environmental Technic Limited
บริษัท เทคนิคสิ่งแวดล้อมไทย จำกัด

Personal Pump Calibration Report

Equipment Type : Personal Pump/Parameter **Barometric pressure (mmHg)** : 758 mmHg
Equipment Range : 0.02-7.00 l/min **Temperature (23 ± 3) °C** : 25 °C
Calibration Range : 0.02-4.00 l/min **Relative Humidity (50±15%)** : 55%
Calibration Type : Drycal
Calibration S/N : 4491

Item	Personal	Flow rate	ครั้งที่ 1	ครั้งที่ 2	ครั้งที่ 3	Average	Uncertainty
	S/N	(l/min)					
1.	20140706027	0.06	0.0595	0.0595	0.0597	0.0595	±0.0001
2.	20140706029	0.06	0.0593	0.0593	0.0595	0.0595	±0.0001

Calibration Date 25 / 02 / 65

Calibration By 2/กมล

Remark : Uncertainty Type A = $\sigma = \frac{SD}{\sqrt{n}}$

: SD = Standard deviation

: \bar{X} = Mean



Thai Environmental Technic Limited
บริษัท เทคโนโลยีสิ่งแวดล้อมไทย จำกัด

Personal Pump Calibration Report

Equipment Type : Personal Pump/Parameter **Barometric pressure (mmHg)** : 758 mmHg

Equipment Range : 0.02-7.00 l/min **Temperature (23 ± 3) °C** : 25 °C

Calibration Range : 0.02-4.00 l/min **Relative Humidity (50±15%)** : 55%

Calibration Type : Drycal

Calibration S/N : 4491

[illegible]

Calibration Date 27 / 04 / 65

Calibration By 2/5/20

Remark : Uncertainty Type A = σ = SD

\sqrt{n}

: SD = Standard deviation

: \bar{X} = Mean



Thai Environmental Technic Limited
บริษัท เทคนิคสิ่งแวดล้อมไทย จำกัด

Personal Pump Calibration Report

Equipment Type : Personal Pump/Parameter **Barometric pressure (mmHg)** : 758 mmHg
Equipment Range : 0.02-7.00 l/min **Temperature (23 ± 3) °C** : 25 °C
Calibration Range : 0.02-4.00 l/min **Relative Humidity (50±15%)** : 55%
Calibration Type : Drycal
Calibration S/N : 4491

Item	Personal	Flow rate	ครั้งที่ 1	ครั้งที่ 2	ครั้งที่ 3	Average	Uncertainty
	S/N	(l/min)					
1.	20140705056	0.06	0.0591	0.0591	0.0592	0.0591	±0.0001
2.	20140505019	0.06	0.0594	0.0593	0.0594	0.0594	±0.0001

Calibration Date 27 / 04 / 65

Calibration By 2/อสม

Remark : Uncertainty Type A = $\sigma = \frac{SD}{\sqrt{n}}$

: SD = Standard deviation

: \bar{X} = Mean



Thai Environmental Technic Limited
บริษัท เทคนิคสิ่งแวดล้อมไทย จำกัด

Personal Pump Calibration Report

Equipment Type : Personal Pump/Parameter **Barometric pressure (mmHg)** : 758 mmHg
Equipment Range : 0.02-7.00 l/min **Temperature (23 ± 3) °C** : 25 °C
Calibration Range : 0.02-4.00 l/min **Relative Humidity (50±15%)** : 55%
Calibration Type : Drycal
Calibration S/N : 4491

Item	Personal S/N	Flow rate (l/min)	ครั้งที่ 1	ครั้งที่ 2	ครั้งที่ 3	Average	Uncertainty
1.	20140705060	0.06	0.0594	0.0596	0.0598	0.0596	±0.0002
2.	20140706027	0.06	0.0597	0.0596	0.0597	0.0597	±0.0001

Calibration Date 27 / 04 / 65

Calibration By 2/5220

Remark : Uncertainty Type A = $\sigma = \frac{SD}{\sqrt{n}}$

: SD = Standard deviation
: \bar{X} = Mean



Thai Environmental Technic Limited
บริษัท เทคนิกลิ่งแวดล้อมไทย จำกัด

Personal Pump Calibration Report

Equipment Type : Personal Pump/Parameter **Barometric pressure (mmHg)** : 758 mmHg
Equipment Range : 0.02-7.0 l/min **Temperature (23 ± 3) °C** : 25 °C
Calibration Range : 0.02-4.0 l/min **Relative Humidity (50±15%)** : 55%
Calibration Type : Drycal
Calibration S/N : 4491

Item	Personal	Flow rate	ครั้งที่ 1	ครั้งที่ 2	ครั้งที่ 3	Average	Uncertainty
	S/N	(l/min)					
1.	20140705060	0.06	0.0592	0.0598	0.0598	0.0598	±0.0003
2.	20151102080	0.06	0.0597	0.0597	0.0597	0.0597	±0.0000

Calibration Date 23 / 05 / 65

Calibration By

Remark : Uncertainty Type A = $\sigma = \frac{SD}{\sqrt{n}}$

: SD = Standard deviation
: \bar{X} = Mean



Thai Environmental Technic Limited
บริษัท เทคนิคสิ่งแวดล้อมไทย จำกัด

Personal Pump Calibration Report

Equipment Type	: Personal Pump/Parameter	Barometric pressure (mmHg)	: 758 mmHg
Equipment Range	: 0.02-7.0 l/min	Temperature (23 ± 3) °C	: 25 °C
Calibration Range	: 0.02-7.0 l/min	Relative Humidity (50±15%)	: 55%
Calibration Type	: Drycal		
Calibration S/N	: 4491		

[illegible]

Calibration Date 23 / 05 / 65

Calibration By 2/TPD02

Remark : Uncertainty Type A = $\sigma = \frac{SD}{\sqrt{n}}$

: SD = Standard deviation

: \bar{X} = Mean



Agilent Technologies

Agilent Technologies (Thailand) Limited
U CHU LIANG BLDG. 22/F UNIT A,D
968 RAMA 4 ROAD, SILOM, BANGRAK
Bangkok 10500 Thailand

Tel: +662 637 8363
Fax: +662 632 4334
Email: ccc-smt@agilent.com
Website: www.agilent.com/chem

Customer Contact:

Thai Environmental Technic Ltd
Head Office
1/6 Soi Ramkhamhaeng 145
Khwaeng Saphan Sung Khet Saphan
Sung
TAX ID : 0125537008571
ketsarin.c@tet1995.com
098-2894096

Invoice To:

Thai Environmental Technic Ltd
Head Office
1/6 Soi Ramkhamhaeng 145 Khwaeng
Saphan Sung Khet Saphan Sung
BANGKOK 10240

Delivery Site:

Thai Environmental Technic Ltd
Head Office
1/6 Soi Ramkhamhaeng 145
Khwaeng Saphan Sung Khet Saphan
Sung

Location:

Room
Bldg
Lab
Dept

SERVICE REPORT

Customer Purchase Order Number:	Customer Number: 70494476
Service Request:	Service Request Date:
Service Order: 6004846306	Service Confirmation: 6903840871

Direct Inquiries to:

Contact Name: Customer Contact Center
Contact E-mail: ccc-smt@agilent.com
Contact Telephone: +662 637 8363
Contact Fax: +662 632 4334



Learn more about Agilent's Special Offers, Products, Services and our full range of laboratory productivity solutions optimized for your applications and workflows. Visit us at www.agilent.com/chem

Agilent Technologies (Thailand) Limited. Head Office
U Chu Liang Bldg. 22/F Unit A,D
968 Rama 4 Road, Silom, Bangrak,
Bangkok 10500 Thailand
Tax ID : 0105542068218

Citibank N.A. Bangkok Branch
399 Interchange 21 Building, Sukhumvit Road, Klongtoey Nau
Sub-district, Wattana District, Bangkok 10110 Thailand
Acc. No: 012-4452-007,
THB:Krung Thai Bank PCL
Siam Square Br., 416/1-2 Rama I Rd., Pathumwan, BKK 10330
Thailand

ORIGINAL

Service Confirmation Number: 6903840871

Service Confirmation Date: 14.10.2021

Service Instrument:

Model Number	Model Description	Serial Number	System Handle	Parent Asset
SYS-GC-7890	GC 7890 System			
G2397AD	7890 Micro ECD with EPC	U29409	CN16343040	SYS-GC-7890
G3440B	Agilent 7890B Series GC Custom	CN16343040	CN16343040	SYS-GC-7890
G4514A	7893A Tray, 150 Vial	CN16400014	CN16343040	SYS-GC-7890
G4513A	7893A Autoinjector	CN16350082	CN16343040	SYS-GC-7890

Service Items:



Item	Service/Part #	Description	Qty	Entitlement	Service Start	Service End
1000	PM	Preventive Maintenance	1.00	Agreement Entitlement - 100 % covered	27.09.2021	28.09.2021
1050	5200-0177	FID Jet, universal fit, 0.018 inch ID	1.00	Agreement Entitlement - 100 % covered		
1040	5200-0176	FID Jet, universal fit, 0.011 inch ID	1.00	Agreement Entitlement - 100 % covered		
1030	19231-60680	Ignitor Glow Plug Assembly	1.00	Agreement Entitlement - 100 % covered		
1020	5188-6497	QuickPick Splitless Inlet/Vent PM Kit	1.00	Agreement Entitlement - 100 % covered		
1010	5188-6496	QuickPick Split Vent + Inlet PM Kit	1.00	Agreement Entitlement - 100 % covered		

Additional Information:

Service Confirmation Number: 6903840871

Service Confirmation Date: 14.10.2021

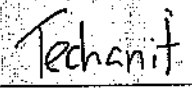
Service Information:

Problem Description: T-WM-S-PM-GC Valve-5000928845		
Service Provided: PM GC7890		
Service Overview Code: Reason Code: Scheduled Service Diagnosis Code: Scheduled Service Resolution Code: Scheduled Service		
Reported Hours: 4.0	Travel Hours: 4.0	
Customer Field Service Representative Name: Techanit Metiranun	Customer Field Service Representative Signature: 	Date: 15 Oct 2021
Customer Name:	Customer Signature: 	Date: 28/10/21 10.0
Additional Comments:		



Agilent Preventive Maintenance provides factory recommended service for your analytical systems to assure reliable operation and the accuracy of your results. Delivered by highly-trained and certified service engineers using genuine Agilent parts and supplies, Agilent Preventive Maintenance provides everything you need to reduce unplanned downtime and keep your systems operating at their peak.

For more information about Agilent Technologies GC Support please visit our web site using the following URL:

<http://www.agilent.com/en-us/products/gas-chromatography/gc-systems/7890b-gc#support>

Customer Information

- Customers should provide all necessary operating supplies upon request of the engineer.
- A customer representative should be available to the engineer while performing the preventive maintenance procedures.
- Any parts, not included in the Parts Lists section of this document, are not part of the recommended Preventive Maintenance service, nor are they included in the price of this service.
- If a system requires the use of additional or special procedures and/or parts for the instrument service, then these must be ordered separately and charged as a repair, which may incur additional costs.

Service Engineer's Responsibilities

- Only complete sections that relate to the system or module being serviced.
- Complete empty fields with the relevant information.
- Complete the relevant checkboxes in the checklist using a "X" or tick mark "✓" in the checkbox.
- Complete Not Applicable check boxes to indicate services not delivered, as needed.
- Complete the PM Service in the order of the tasks listed.
- Complete the Service Review section together with the customer.

Additional Instruction Notes

- Check for any active service notes for this unit. If there are any applicable "Safety" or "Modification Recommended" Service notes, plan to implement the changes on this unit before doing any qualification service.
- Do not implement firmware updates, unless you get approval from the customer and are sure that they are compatible with the instrument control software.



System Information

Guidance

- ☐ Check this box if an instrument configuration report is attached instead of completing the table.

Instrument system name and ID	GC7890B
Instrument system site and location	Lab
List system component product numbers	List the serial numbers of each component
1. G3440B	1. CN16343040
2. G4517A	2. CN16350082
3.	3.
4.	4.
5.	5.
6.	6.
7.	7.
8.	8.
9.	9.
10.	10.

Preparation

- ☒ Discuss any specific issues with the customer prior to starting.
- ☒ Review the instrument logbook.
- ☒ Save instrument control settings before starting the procedure.
- ☒ Perform general inspection of system for cleanliness
- ☐ Check for proper installation of safety-related parts, assemblies, sensors etc.
- ☐ Check for required firmware updates and verify with customers if they would like it installed.
- ☐ Before starting the following procedures, record the Detector Signal Output(s) in the results table. If the GC is turned OFF or in a service mode, comparing the detector outputs before and after the service is not possible.



7890 GC

Preventive Maintenance Checklist - Standard

Clean and inspect GC

- ☒ Unplug power cord from the power source.
- ☒ Open GC covers and vacuum/remove any dust/debris. Pay particular attention to cooling fans.
- ☒ Inspect internal connectors for proper contact and placement.
- ☒ Reconnect Power to the GC. Power the GC on and verify the power on self-test passed.
- ☒ Verify oven motor spins freely and turns on with the oven door closed; off when the door is opened.
- ☒ Verify operation of all other fans - the inlet and EPC cooling fans.
- ☒ Verify oven intake/outlet flap assembly is operating smoothly while heating and cooling the oven

Inlet and detector consumable replacement

- ☒ For the inlets installed, perform inlet maintenance as defined in the 7890 manual - "Maintaining Your GC" - for the inlet(s) installed.
- ☒ Replace the split vent trap cartridge filter on units with these inlets: Split/Splitless Capillary (SSL), Multi-Mode Inlet (MMI), Programmed Temperature Vaporizer (PTV), Volatiles Interface (VI).
- ☒ If the inlet system is used in Split Mode with viscous samples, inspect and clean the split vent tube on the inlet and flush or replace the tubing between the inlet and the split vent trap.
- ☒ If the GC includes a Flame Ionization Detector (FID), replace the jet. If the ignitor shows any buildup of sample or corrosion, replace the ignitor. Examine the FID collector and castle assemblies for contamination - clean as necessary.

Zero Sensors and Leak test

- ☒ Zero all pressure sensors per the procedure in the 7890 "Advanced User Guide".
- ☒ Perform inlet pressure decay test(s) as defined in the 7890 "Troubleshooting Manual".
If the PM is done in preparation for an Operational Qualification, then the pressure decay test defined within that protocol can be used for the PM.
- ☒ Record if test passed or failed in the results table.

ALS Maintenance

- ☐ Section NOT applicable
- ☒ Check all cabling and configuration settings between GC, tray, and injectors.
- ☒ Vacuum or removed any dust, especially around fans.
- ☒ Check operation of all fans.
- ☒ Check syringe for smooth plunger operation.
- ☒ Check for smooth operation of the needle support - clean if necessary
- ☒ Check for correct operation of syringe volume settings.

**Restore Instrument**

- ☒ Restore the normal operating conditions or customer method using the Keyboard or Data System.
- ☒ Purge the system with carrier flow for 15 minutes
- ☒ Bake out the system, then restore the normal operating conditions
- ☒ After equilibration, check and record the post PM detector signal output values.
Results should be similar or lower than the detector outputs recorded prior to PM.
- ☒ Perform a chemical checkout. If this is a routine PM, inject the customer's sample using the ALS if applicable. This will act as a final checkout of both the ALS and the GC.

Guidance

If the PM Service is performed prior to a qualification service, then use the qualification procedure as a guide for final instrument set up and checkout.

**7890 GC****Preventive Maintenance Checklist - Standard****Service Review**

- ☒ Attach available reports/printouts of all tests to this documentation.
- ☒ Record the PM service activity in the customer's instrument records/logbook
- ☒ Update/reset instrument maintenance counters as appropriate
- ☒ Affix the PM sticker to the system or instrument logbook based on the customer's request.
- ☐ Complete the Service Review Comments section below if there are additional comments
- ☐ Review the service and any test results with the customer.
- ☐ If the Instrument firmware was updated, record the details of the change in the Service Engineer's Comments box below or if necessary, in the customer's IQ records.

7890 GC Test Results Table

Detector Signal Outputs	Before PM service	After PM service
Front detector output	-	2148
Back detector output	-	12.6
AUX detector output	-	-
Pressure decay test	Expected result	Actual result or N/A
Front inlet pressure decay test	Pass	Pass
Back inlet pressure decay test	Pass	Pass

7890 GC**Preventive Maintenance Checklist - Standard****Agilent Technologies****7890 GC Parts List Table**

The following kits are recommended for capillary and purged packed inlets. If this is a general PM and the customer has a preferred set of consumables, you may use the customer's consumables.

Part Description	Part Number	Model# where used	Quantity Consumed
SSL Capillary Inlet PM kit, Splitless	5188-6497	7890A/B	1
SSL Capillary Inlet PM kit, split	5188-6496	7890A/B	1
SSL Capillary Ultra Inert Inlet Gold Seal with Washer	5190-6144	7890A/B	
SSL Capillary Ultra Inert Inlet Splitless Liner - Single taper with Glass Wool	5190-2293	7890A/B	
SSL Capillary Ultra Inert Inlet Low Pressure Drop Split Liner - with Glass Wool	5190-2295	7890A/B	
PP Inlet PM kit	5188-6498	7890A/B	
Split vent trap PM kit, single cartridge (for MMI, PTV & VI)	5188-6495	7890A/B	
MMI Cleaning Kit	G3510-80820	7890A/B	
PTV Septumless Head Rebuild Kit	5182-9747	7890A/B	
PTV Septumless Head Teflon Guide	5182-9748	7890A/B	
Ignitor (glow plug) assembly with O-ring	19231-60680	7890A/B	
FID Collector Rebuild/Cleaning Kit	G1531-67000	7890A/B	
FID Collector Replacement Kit	G1531-67001	7890A/B	
Standard .011-inch FID Jet for capillary FID base	G1531-80560	7890A/B	
High Temperature .018-inch FID Jet for capillary FID base	G1531-80620	7890A/B	
Standard .016-inch FID Jet for packed column with packed FID base	18710-20119	7890A/B	
Standard .011-inch FID Jet for capillary column with packed/adaptable FID base	19244-80560	7890A/B	
High Temperature .018-inch FID Jet for capillary column with packed/adaptable FID base	19244-80620	7890A/B	

7890 GC

Preventive Maintenance Checklist - Standard



Agilent Technologies

Service Engineer Comments (optional)

If there are any specific points you wish to note as part of performing the service or other items of interest for the customer, please write in this box.

Other Important Customer Web Links

- ☐ 7890 GC manual "Maintaining Your GC" -
http://www.agilent.com/cs/library/usermanuals/public/G3430-90052%207890B_Maintaining%20Guide.pdf
- ☐ Need to know more? - <http://www.agilent.com/crosslab/university/>
- ☐ Need supplies? - www.agilent.com/chem/supplies

Service Completion

Service request number 6004846306 Date service completed 28/9/21

Agilent signature Techart K. Customer signature 100 28/9/21
100

Document part number: G3430-90004



Agilent Technologies

Agilent Technologies (Thailand) Limited
U CHU LIANG BLDG. 22/F UNIT A,D
968 RAMA 4 ROAD, SILOM, BANGRAK
Bangkok 10500 Thailand

Tel: +662 637 6363
Fax: +662 632 4334
Email: ccc-smt@agilent.com
Website: www.agilent.com/chem

Customer Contact:

Thai Environmental Technic Ltd
Head Office
1/6 Soi Ramkhamhaeng 145
Khwaeng Saphan Sung Khet Saphan
Sung

TAX ID : 0125537008571

ketsarin.c@tet1995.com
098-2894096

Invoice To:

Thai Environmental Technic Ltd
Head Office
1/6 Soi Ramkhamhaeng 145 Khwaeng
Saphan Sung Khet Saphan Sung
BANGKOK 10240

Delivery Site:

Thai Environmental Technic Ltd
Head Office
1/6 Soi Ramkhamhaeng 145
Khwaeng Saphan Sung Khet Saphan
Sung

Location:

Room
Bldg
Lab
Dept

SERVICE REPORT

Customer Purchase Order Number:	Customer Number: 70494476
Service Request:	Service Request Date:
Service Order: 6004846306	Service Confirmation: 6903840871

Direct Inquiries to:

Contact Name:	Customer Contact Center
Contact E-mail:	ccc-smt@agilent.com
Contact Telephone:	+662 637 6363
Contact Fax:	+662 632 4334

Products / Applications / Solutions / Services

Learn more about Agilent's Special Offers, Products, Services and our full range of laboratory productivity solutions optimized for your applications and workflows. Visit us at www.agilent.com/chem

Agilent Technologies (Thailand) Limited. Head Office
U Chu Liang Bldg. 22/F Unit A,D
968 Rama 4 Road, Silom, Bangrak,
Bangkok 10500 Thailand
Tax ID : 0105542068218

Citibank N.A. Bangkok Branch
399 Interchange 21 Building, Sukhumvit Road, Klongtoey Nau
Sub-district, Wattana District, Bangkok 10110 Thailand
Acc. No: 012-4452-007,
THB:Krung Thai Bank PCL
Siem Square Bt.,416/1-2 Rama I Rd.,Pathumwan, BKK 10330
Thailand

ORIGINAL

Service Confirmation Number: 6903840871

Service Confirmation Date: 14.10.2021

Service Instrument:

Model Number	Model Description	Serial Number	System Handle	Parent Asset
SYS-GC-7890	GC 7890 System			
G2397AD	7890 Micro ECD with EPC	U29409	CN16343040	SYS-GC-7890
G3440B	Agilent 7890B Series GC Custom	CN16343040	CN16343040	SYS-GC-7890
G4514A	7693A Tray, 150 Vial	CN16400014	CN16343040	SYS-GC-7890
G4513A	7693A Autoinjector	CN16350082	CN16343040	SYS-GC-7890

Service Items:



Item	Service/Part #	Description	Qty	Entitlement	Service Start	Service End
1000	PM	Preventive Maintenance	1.00	Agreement Entitlement - 100 % covered	27.09.2021	28.09.2021
1050	5200-0177	FID Jet, universal fit, 0.018 inch ID	1.00	Agreement Entitlement - 100 % covered		
1040	5200-0176	FID Jet, universal fit, 0.011 inch ID	1.00	Agreement Entitlement - 100 % covered		
1030	19231-60680	Ignitor Glow Plug Assembly	1.00	Agreement Entitlement - 100 % covered		
1020	5188-6497	QuickPick Splitless Inlet/Vent PM Kit	1.00	Agreement Entitlement - 100 % covered		
1010	5188-6496	QuickPick Split Vent + Inlet PM Kit	1.00	Agreement Entitlement - 100 % covered		

Additional Information:

Service Confirmation Number: 6903840871

Service Confirmation Date: 14.10.2021

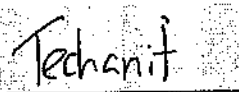
Service Information:

Problem Description: T-WM-S-PM-GC Valve-5000928845		
Service Provided: PM GC7890		
Service Overview Code: Reason Code: Scheduled Service Diagnosis Code: Scheduled Service Resolution Code: Scheduled Service		
Reported Hours: 4.0	Travel Hours: 4.0	
Customer Field Service Representative Name: Techanit Metiranun	Customer Field Service Representative Signature: 	Date: 15 Oct 2021
Customer Name:	Customer Signature: 	Date: 28/10/21 14.8
Additional Comments:		



Agilent Preventive Maintenance provides factory recommended service for your analytical systems to assure reliable operation and the accuracy of your results. Delivered by highly-trained and certified service engineers using genuine Agilent parts and supplies, Agilent Preventive Maintenance provides everything you need to reduce unplanned downtime and keep your systems operating at their peak.

For more information about Agilent Technologies GC Support please visit our web site using the following URL:

<http://www.agilent.com/en-us/products/gas-chromatography/gc-systems/7890b-gc/support>

Customer Information

- Customers should provide all necessary operating supplies upon request of the engineer.
- A customer representative should be available to the engineer while performing the preventive maintenance procedures.
- Any parts, not included in the Parts Lists section of this document, are not part of the recommended Preventive Maintenance service, nor are they included in the price of this service.
- If a system requires the use of additional or special procedures and/or parts for the instrument service, then these must be ordered separately and charged as a repair, which may incur additional costs.

Service Engineer's Responsibilities

- Only complete sections that relate to the system or module being serviced.
- Complete empty fields with the relevant information.
- Complete the relevant checkboxes in the checklist using a "X" or tick mark "✓" in the checkbox.
- Complete Not Applicable check boxes to indicate services not delivered, as needed.
- Complete the PM Service in the order of the tasks listed.
- Complete the Service Review section together with the customer.

Additional Instruction Notes

- Check for any active service notes for this unit. If there are any applicable "Safety" or "Modification Recommended" Service notes, plan to implement the changes on this unit before doing any qualification service.
- Do not implement firmware updates, unless you get approval from the customer and are sure that they are compatible with the instrument control software.



System Information

Guidance

- ☐ Check this box if an instrument configuration report is attached instead of completing the table.

Instrument system name and ID	GC7890B
Instrument system site and location	Lab
List system component product numbers	List the serial numbers of each component
1. G3040B	1. CN16343040
2. G4517A	2. CN16350082
3.	3.
4.	4.
5.	5.
6.	6.
7.	7.
8.	8.
9.	9.
10.	10.

Preparation

- ☒ Discuss any specific issues with the customer prior to starting.
- ☒ Review the instrument logbook.
- ☒ Save instrument control settings before starting the procedure.
- ☒ Perform general inspection of system for cleanliness
- ☐ Check for proper installation of safety-related parts, assemblies, sensors etc.
- ☐ Check for required firmware updates and verify with customers if they would like it installed.
- ☐ Before starting the following procedures, record the Detector Signal Output(s) in the results table. If the GC is turned OFF or in a service mode, comparing the detector outputs before and after the service is not possible.



7890 GC

Preventive Maintenance Checklist – Standard

Clean and inspect GC

- ☒ Unplug power cord from the power source.
- ☒ Open GC covers and vacuum/remove any dust/debris. Pay particular attention to cooling fans.
- ☒ Inspect internal connectors for proper contact and placement.
- ☒ Reconnect Power to the GC. Power the GC on and verify the power on self-test passed.
- ☒ Verify oven motor spins freely and turns on with the oven door closed; off when the door is opened.
- ☒ Verify operation of all other fans - the inlet and EPC cooling fans.
- ☒ Verify oven intake/outlet flap assembly is operating smoothly while heating and cooling the oven

Inlet and detector consumable replacement

- ☒ For the inlets installed, perform inlet maintenance as defined in the 7890 manual – “Maintaining Your GC” - for the inlet(s) installed.
- ☒ Replace the split vent trap cartridge filter on units with these inlets: Split/Splitless Capillary (SSL), Multi-Mode Inlet (MMI), Programmed Temperature Vaporizer (PTV), Volatiles Interface (VI).
- ☒ If the inlet system is used in Split Mode with viscous samples, inspect and clean the split vent tube on the inlet and flush or replace the tubing between the inlet and the split vent trap.
- ☒ If the GC includes a Flame Ionization Detector (FID), replace the jet. If the ignitor shows any buildup of sample or corrosion, replace the ignitor. Examine the FID collector and castle assemblies for contamination – clean as necessary.

Zero Sensors and Leak test

- ☒ Zero all pressure sensors per the procedure in the 7890 “Advanced User Guide”.
- ☒ Perform inlet pressure decay test(s) as defined in the 7890 “Troubleshooting Manual”.
If the PM is done in preparation for an Operational Qualification, then the pressure decay test defined within that protocol can be used for the PM.
- ☒ Record if test passed or failed in the results table.

ALS Maintenance

- ☐ Section NOT applicable
- ☒ Check all cabling and configuration settings between GC, tray, and injectors.
- ☒ Vacuum or removed any dust, especially around fans.
- ☒ Check operation of all fans.
- ☒ Check syringe for smooth plunger operation.
- ☒ Check for smooth operation of the needle support – clean if necessary
- ☒ Check for correct operation of syringe volume settings.

**Restore Instrument**

- ☒ Restore the normal operating conditions or customer method using the Keyboard or Data System.
- ☒ Purge the system with carrier flow for 15 minutes
- ☒ Bake out the system, then restore the normal operating conditions
- ☒ After equilibration, check and record the post PM detector signal output values.
Results should be similar or lower than the detector outputs recorded prior to PM.
- ☒ Perform a chemical checkout. If this is a routine PM, inject the customer's sample using the ALS if applicable. This will act as a final checkout of both the ALS and the GC.

Guidance

If the PM Service is performed prior to a qualification service, then use the qualification procedure as a guide for final instrument set up and checkout.

**Service Review**

- ☒ Attach available reports/printouts of all tests to this documentation.
- ☒ Record the PM service activity in the customer's instrument records/logbook
- ☒ Update/reset instrument maintenance counters as appropriate
- ☒ Affix the PM sticker to the system or instrument logbook based on the customer's request.
- ☐ Complete the Service Review Comments section below if there are additional comments
- ☐ Review the service and any test results with the customer.
- ☐ If the Instrument firmware was updated, record the details of the change in the Service Engineer's Comments box below or if necessary, in the customer's IQ records.

7890 GC Test Results Table

Detector Signal Outputs	Before PM service	After PM service
Front detector output	-	212.8
Back detector output	-	12.6
AUX detector output	-	-
Pressure decay test	Expected result	Actual result or N/A
Front inlet pressure decay test	Pass	Pass
Back inlet pressure decay test	Pass	Pass



7890 GC Parts List Table

The following kits are recommended for capillary and purged packed inlets. If this is a general PM and the customer has a preferred set of consumables, you may use the customer's consumables.

Part Description	Part Number	Model# where used	Quantity Consumed
SSL Capillary Inlet PM kit, Splitless	5188-6497	7890A/B	1
SSL Capillary Inlet PM kit, split	5188-6496	7890A/B	1
SSL Capillary Ultra Inert Inlet Gold Seal with Washer	5190-6144	7890A/B	
SSL Capillary Ultra Inert Inlet Splitless Liner - Single taper with Glass Wool	5190-2293	7890A/B	
SSL Capillary Ultra Inert Inlet Low Pressure Drop Split Liner - with Glass Wool	5190-2295	7890A/B	
PP Inlet PM kit	5188-6498	7890A/B	
Split vent trap PM kit, single cartridge (for MMI, PTV & VI)	5188-6495	7890A/B	
MMI Cleaning Kit	G3510-60820	7890A/B	
PTV Septumless Head Rebuild Kit	5182-9747	7890A/B	
PTV Septumless Head Teflon Guide	5182-9748	7890A/B	
Ignitor (glow plug) assembly with O-ring	19231-60680	7890A/B	
FID Collector Rebuild/Cleaning Kit	G1531-67000	7890A/B	
FID Collector Replacement Kit	G1531-67001	7890A/B	
Standard .011-inch FID Jet for capillary FID base	G1531-80560	7890A/B	
High Temperature .018-inch FID Jet for capillary FID base	G1531-80620	7890A/B	
Standard .018-inch FID Jet for packed column with packed FID base	18710-20119	7890A/B	
Standard .011-inch FID Jet for capillary column with packed/adaptable FID base	19244-80560	7890A/B	
High Temperature .018-inch FID Jet for capillary column with packed/adaptable FID base	19244-80620	7890A/B	

7890 GC

Preventive Maintenance Checklist - Standard



Agilent Technologies

Service Engineer Comments (optional)

If there are any specific points you wish to note as part of performing the service or other items of interest for the customer, please write in this box.

Other Important Customer Web Links

- ☐ 7890 GC manual "Maintaining Your GC" -
http://www.agilent.com/cs/library/usermanuals/public/G3430-90052%207890B_Maintaining%20Guide.pdf
- ☐ Need to know more? - <http://www.agilent.com/crosslab/university/>
- ☐ Need supplies? - www.agilent.com/chem/supplies

Service Completion

Service request number 6004846306 Date service completed 28/9/21

Agilent signature Techart K. Customer signature 100 28/9/21
100

Document part number: G3430-90004

ภาคผนวก จ

หนังสือขึ้นทะเบียนห้องปฏิบัติการวิเคราะห์เอกชน





ที่ อก ๐๓๑๐(๑)/ ๑ ๑ ๖ ๑ ๑

กรมโรงงานอุตสาหกรรม
ถนนพระรามที่ ๖ เขตราชเทวี
กรุงเทพมหานคร ๑๐๔๐๐

๑๕ ตุลาคม ๒๕๖๓

เรื่อง ต่ออายุหนังสือรับขึ้นทะเบียนห้องปฏิบัติการวิเคราะห์เอกชน

เรียน กรรมการผู้จัดการ บริษัท เทคนิคสิ่งแวดล้อมไทย จำกัด

อ้างถึง คำขอขึ้นทะเบียน/ต่ออายุ/เปลี่ยนแปลงบุคลากร และชนิดสารมลพิษของห้องปฏิบัติการวิเคราะห์เอกชน
ลงวันที่ ๙ มีนาคม ๒๕๖๓

สิ่งที่ส่งมาด้วย เอกสารแนบท้ายหนังสือรับต่ออายุขึ้นทะเบียนห้องปฏิบัติการวิเคราะห์เอกชน
บริษัท เทคนิคสิ่งแวดล้อมไทย จำกัด จำนวน ๒๓ แผ่น

ตามหนังสือที่อ้างถึง บริษัท เทคนิคสิ่งแวดล้อมไทย จำกัด ขอต่ออายุหนังสือรับขึ้นทะเบียน
ห้องปฏิบัติการวิเคราะห์เอกชน เลขทะเบียน ว-๒๓๖ สถานที่ตั้งเลขที่ ๑/๖ ซอยรามคำแหง ๑๔๕ แขวงสะพานสูง
เขตสะพานสูง กรุงเทพมหานคร ต่อกรมโรงงานอุตสาหกรรม นั้น

กรมโรงงานอุตสาหกรรมพิจารณาแล้ว ให้บริษัท เทคนิคสิ่งแวดล้อมไทย จำกัด ต่ออายุหนังสือ
รับขึ้นทะเบียนห้องปฏิบัติการวิเคราะห์เอกชน โดยมีองค์ประกอบดังนี้

ก. ผู้ควบคุมดูแลห้องปฏิบัติการวิเคราะห์

๑) นายสมชาย ปิยะวรสกุล	ทะเบียนเลขที่ ว-๒๓๖-ค-๖๐๔๔
๒) นางพรทิพย์ เพชรสี	ทะเบียนเลขที่ ว-๒๓๖-ค-๖๐๔๗
๓) นายณัฐพงศ์ โคตะมา	ทะเบียนเลขที่ ว-๒๓๖-ค-๗๒๐๐
๔) นางสาววาริรัตน์ ประชุมแดง	ทะเบียนเลขที่ ว-๒๓๖-ค-๗๒๐๑

ข. เจ้าหน้าที่ประจำห้องปฏิบัติการวิเคราะห์

๑) นางสาววรรณศิริ สุริยวงศ์	ทะเบียนเลขที่ ว-๒๓๖-จ-๖๐๕๐
๒) นางสาวกัญสताल จอกสูงเนิน	ทะเบียนเลขที่ ว-๒๓๖-จ-๖๐๕๑
๓) นายเทวพงศ์ เชยวัดเกาะ	ทะเบียนเลขที่ ว-๒๓๖-จ-๖๐๕๒
๔) นางสาวสุภัคชญา อยู่นิ่ม	ทะเบียนเลขที่ ว-๒๓๖-จ-๖๐๕๓
๕) นางสาวดอกกรักร สี่แท้	ทะเบียนเลขที่ ว-๒๓๖-จ-๖๐๕๔
๖) นางสาวพัชรพรพรรณ สว่างภพ	ทะเบียนเลขที่ ว-๒๓๖-จ-๖๐๕๕
๗) นายวิฑูร วลัยรัตน์	ทะเบียนเลขที่ ว-๒๓๖-จ-๖๐๕๗
๘) นายประหยัด จิวเดช	ทะเบียนเลขที่ ว-๒๓๖-จ-๖๐๕๘
๙) นายรัฐพล สุขดี	ทะเบียนเลขที่ ว-๒๓๖-จ-๖๐๕๙
๑๐) นางสาวกนกวรรณ เริ่มประชาธิปไตย	ทะเบียนเลขที่ ว-๒๓๖-จ-๖๐๖๐
๑๑) นางสาวนุชศิริ อรชร	ทะเบียนเลขที่ ว-๒๓๖-จ-๖๐๖๑
๑๒) นางสาวสุมาลี ตรัยโตมร	ทะเบียนเลขที่ ว-๒๓๖-จ-๖๐๖๒
๑๓) นายไกรวัศ ราษฎร์	ทะเบียนเลขที่ ว-๒๓๖-จ-๖๐๖๓

๑๔) นายประมวล...

๑๔) นายประมวล มูลสาร	ทะเบียนเลขที่	ว-๒๓๖-จ-๖๐๖๔
๑๕) นายกิตติศักดิ์ เมืองงาม	ทะเบียนเลขที่	ว-๒๓๖-จ-๖๐๖๕
๑๖) นายอรรถพล วงศ์สวัสดิ์	ทะเบียนเลขที่	ว-๒๓๖-จ-๖๐๖๙
๑๗) นางสาวสุนารี ชังอินทร์	ทะเบียนเลขที่	ว-๒๓๖-จ-๗๒๐๓
๑๘) นางสาวมาลินี มณีรัตน์	ทะเบียนเลขที่	ว-๒๓๖-จ-๗๒๐๔
๑๙) นางสาวนิตยา เย็นวัฒนา	ทะเบียนเลขที่	ว-๒๓๖-จ-๗๒๐๖
๒๐) นางสาวทอฝัน อัสวชัยสุวิกรม	ทะเบียนเลขที่	ว-๒๓๖-จ-๗๒๐๗
๒๑) นายสุริยะพงศ์ ยงยุทธ	ทะเบียนเลขที่	ว-๒๓๖-จ-๗๒๐๘
๒๒) นางสาวศิริพร กาจิ๊ด	ทะเบียนเลขที่	ว-๒๓๖-จ-๗๒๑๔
๒๓) นายเบญจพล กรังคงคา	ทะเบียนเลขที่	ว-๒๓๖-จ-๗๒๑๕
๒๔) นางสาวธนิดา กมุทชาติ	ทะเบียนเลขที่	ว-๒๓๖-จ-๗๓๒๓
๒๕) นางสาวณัฐธัญญา สารแสง	ทะเบียนเลขที่	ว-๒๓๖-จ-๗๓๒๔
๒๖) นายเจอ แซ่หว่า	ทะเบียนเลขที่	ว-๒๓๖-จ-๘๘๘๒
๒๗) นางสาวกมลลักษณ์ ตีมมงคล	ทะเบียนเลขที่	ว-๒๓๖-จ-๘๘๘๓
๒๘) นายเกียรติศักดิ์ วันดี	ทะเบียนเลขที่	ว-๒๓๖-จ-๘๘๘๔
๒๙) นายพิเชฐ อยู่ติรัมย์	ทะเบียนเลขที่	ว-๒๓๖-จ-๘๘๘๕
๓๐) นายจิรวัดน์ อินทะเสย์	ทะเบียนเลขที่	ว-๒๓๖-จ-๘๘๘๖
๓๑) นายเฉลิมวุฒิ พูลสงวน	ทะเบียนเลขที่	ว-๒๓๖-จ-๘๘๘๗
๓๒) นายสุชาติ ศรีบุญ	ทะเบียนเลขที่	ว-๒๓๖-จ-๘๘๘๘
๓๓) นายภควรรธน์ เย็นวัฒนา	ทะเบียนเลขที่	ว-๒๓๖-จ-๘๘๘๙

ค. ขอบข่ายสารมลพิษที่ได้รับขึ้นทะเบียนให้วิเคราะห์ในน้ำเสีย จำนวน ๔๐ รายการ น้ำใต้ดิน จำนวน ๗๗ รายการ อากาศเสีย จำนวน ๑๘ รายการ สิ่งปฏิกูลหรือวัสดุที่ไม่ใช้แล้ว จำนวน ๓๐ รายการ และดิน จำนวน ๗๕ รายการ รวมทั้งสิ้นจำนวน ๒๔๐ รายการ ตามสิ่งที่ส่งมาด้วย

หนังสือฉบับนี้จะหมดอายุในวันที่ ๑๓ มีนาคม ๒๕๖๖ หากประสงค์จะต่ออายุหนังสือรับขึ้นทะเบียนห้องปฏิบัติการวิเคราะห์เอกชน ให้ยื่นคำขอต่ออายุพร้อมเอกสารประกอบคำขอต่อกรมโรงงานอุตสาหกรรม ภายใน ๓๐ วัน ก่อนวันสิ้นอายุของหนังสือรับขึ้นทะเบียนห้องปฏิบัติการวิเคราะห์เอกชน ซึ่งคำขอต่ออายุดังกล่าว ขอรับได้ที่กรมโรงงานอุตสาหกรรม

จึงเรียนมาเพื่อทราบ

ขอแสดงความนับถือ

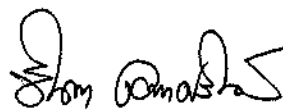

(นางจินดา เคชะครินทร์)

ผู้อำนวยการกองวิจัยและเตือนภัยมลพิษโรงงาน

ปฏิบัติราชการแทนอธิบดีกรมโรงงานอุตสาหกรรม

กองวิจัยและเตือนภัยมลพิษโรงงาน

กลุ่มมาตรฐานวิธีการวิเคราะห์ทดสอบมลพิษและทะเบียนห้องปฏิบัติการ

โทร. ๐ ๒๒๐๒ ๔๐๐๒ ๐ ๒๒๐๒ ๔๑๔๖

โทรสาร ๐ ๒๓๕๕ ๓๒๐๘ ๐ ๒๓๕๕ ๓๔๑๕

เอกสารแนบท้ายหนังสือรับต่ออายุขึ้นทะเบียนห้องปฏิบัติการวิเคราะห์เอกชน

บริษัท เทคนิคสิ่งแวดล้อมไทย จำกัด

เลขทะเบียน ว-๒๓๖

ที่ ออก ๐๓๑๐(๑)/ ๑ ๑ ๖ ๑ ๑

ลงวันที่ ๑๕ ตุลาคม ๒๕๖๓

ขอขยายสารมลพิษที่ได้รับขึ้นทะเบียนจากกรมโรงงานอุตสาหกรรม จำนวน ๒๔๐ รายการ

น้ำเสีย จำนวน 40 รายการ

ลำดับที่	สารมลพิษ	วิธีวิเคราะห์
1	Aldrin	Liquid-Liquid Extraction, Gas Chromatographic Method ^[4]
2	Arsenic	Digestion, Hydride Generation/Atomic Absorption Spectrometric Method ^[4]
3	Barium	1) Digestion, Direct Nitrous Oxide-Acetylene Flame Method ^[4] 2) Digestion, Electrothermal Atomic Absorption Spectrometric Method ^[4] 3) Digestion, Inductively Coupled Plasma Method ^[4]
4	α-BHC	Liquid-Liquid Extraction, Gas Chromatographic Method ^[4]
5	γ-BHC	Liquid-Liquid Extraction, Gas Chromatographic Method ^[4]
6	Biochemical Oxygen Demand	5-Day BOD Test, Azide Modification Method ^[4]
7	Cadmium	1) Digestion, Direct Air-Acetylene Flame Method ^[4] 2) Digestion, Electrothermal Atomic Absorption Spectrometric Method ^[4] 3) Digestion, Inductively Coupled Plasma Method ^[4]
8	Chemical Oxygen Demand	Closed Reflux, Titrimetric Method ^[4]
9	Chromium	1) Digestion, Direct Air-Acetylene Flame Method ^[4] 2) Digestion, Electrothermal Atomic Absorption Spectrometric Method ^[4] 3) Digestion, Inductively Coupled Plasma Method ^[4]
10	Chlordane	Liquid-Liquid Extraction, Gas Chromatographic Method ^[4]
11	Color	ADMI Weighted-Ordinate Spectrophotometric Method ^[4]
12	Copper	1) Digestion, Direct Air-Acetylene Flame Method ^[4] 2) Digestion, Electrothermal Atomic Absorption Spectrometric Method ^[4] 3) Digestion, Inductively Coupled Plasma Method ^[4]
13	Cyanide	Distillation, Colorimetric Method ^[4]
14	4,4'-DDE	Liquid-Liquid Extraction, Gas Chromatographic Method ^[4]
15	4,4'-DDT	Liquid-Liquid Extraction, Gas Chromatographic Method ^[4]
16	Dieldrin	Liquid-Liquid Extraction, Gas Chromatographic Method ^[4]

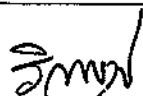

(นางริกาญจน์ จิตรสกุลวิไล)

ผู้อำนวยการกลุ่มมาตรฐานวิธีการวิเคราะห์ทดสอบมลพิษ

และทะเบียนห้องปฏิบัติการ

ลำดับที่	สารมลพิษ	วิธีวิเคราะห์
17	Endrin	Liquid-Liquid Extraction, Gas Chromatographic Method ^[4]
18	Endosulfan	Liquid-Liquid Extraction, Gas Chromatographic Method ^[4]
19	Endosulfan I	Liquid-Liquid Extraction, Gas Chromatographic Method ^[4]
20	Endosulfan II	Liquid-Liquid Extraction, Gas Chromatographic Method ^[4]
21	Formaldehyde	Distillation, Colorimetric Method ^[3]
22	Free Chlorine	DPD Ferrous Titrimetric Method ^[4]
23	Heptachlor	Liquid-Liquid Extraction, Gas Chromatographic Method ^[4]
24	Heptachlor epoxide	Liquid-Liquid Extraction, Gas Chromatographic Method ^[4]
25	Hexavalent Chromium	Filtration, Colorimetric Method ^[4]
26	Lead	1) Digestion, Direct Air-Acetylene Flame Method ^[4] 2) Digestion, Electrothermal Atomic Absorption Spectrometric Method ^[4] 3) Digestion, Inductively Coupled Plasma Method ^[4]
27	Manganese	1) Digestion, Direct Air-Acetylene Flame Method ^[4] 2) Digestion, Electrothermal Atomic Absorption Spectrometric Method ^[4] 3) Digestion, Inductively Coupled Plasma Method ^[4]
28	Mercury	Digestion, Cold-Vapor Atomic Absorption Spectrometric Method ^[4]
29	Nickel	1) Digestion, Direct Air-Acetylene Flame Method ^[4] 2) Digestion, Electrothermal Atomic Absorption Spectrometric Method ^[4] 3) Digestion, Inductively Coupled Plasma Method ^[4]
30	Oil & Grease	1) Liquid-Liquid, Partition-Gravimetric Method ^[4] 2) Soxhlet Extraction Method ^[4]
31	pH	Electrometric Method ^[4]
32	Phenols	Distillation, Direct Photometric Method ^[4]
33	Selenium	Digestion, Hydride Generation/Atomic Absorption Spectrometric Method ^[4]
34	Sulfide	1) ZnS Precipitation, Iodometric Method ^[4] 2) ZnS Precipitation, Methylene Blue Method ^[4]
35	Temperature	Laboratory and Field Methods ^[4]
36	Total Dissolved Solids	Dried at 180 °C ^[4]
37	Total Kjeldahl Nitrogen	Macro-Kjeldahl Method ^[4]



(นางริกาญจน์ นัตตรสกุลวิไล)

ผู้อำนวยการกลุ่มมาตรฐานวิธีการวิเคราะห์ทดสอบมลพิษ
และทะเบียนห้องปฏิบัติการ

38 Total Suspended ...

ลำดับที่	สารมลพิษ	วิธีวิเคราะห์
38	Total Suspended Solids	Dried at 103-105 °C ^[4]
39	Trivalent Chromium	Digestion, Inductively Coupled Plasma Method; Filtration, Colorimetric Method; Calculation ^[4]
40	Zinc	1) Digestion, Direct Air-Acetylene Flame Method ^[4] 2) Digestion, Electrothermal Atomic Absorption Spectrometric Method ^[4] 3) Digestion, Inductively Coupled Plasma Method ^[4]

น้ำใต้ดิน จำนวน 77 รายการ

ลำดับที่	สารมลพิษ	วิธีวิเคราะห์
1	Acetone	Purge and Trap Gas Chromatographic/ Mass Spectrometric Method ^[4]
2	Aldrin	Liquid-Liquid Extraction, Gas Chromatographic Method ^[4]
3	Antimony	1) Digestion, Direct Air-Acetylene Flame Method ^[4] 2) Digestion, Electrothermal Atomic Absorption Spectrometric Method ^[4] 3) Digestion, Inductively Coupled Plasma Method ^[4]
4	Arsenic	Digestion, Hydride Generation/Atomic Absorption Spectrometric Method ^[4]
5	Atrazine	Liquid-Liquid Extraction, Gas Chromatographic Method ^[4]
6	Barium	1) Digestion, Direct Nitrous Oxide-Acetylene Flame Method ^[4] 2) Digestion, Electrothermal Atomic Absorption Spectrometric Method ^[4] 3) Digestion, Inductively Coupled Plasma Method ^[4]
7	Benzene	Purge and Trap Gas Chromatographic/ Mass Spectrometric Method ^[4]
8	Beryllium	1) Digestion, Electrothermal Atomic Absorption Spectrometric Method ^[4] 2) Digestion, Inductively Coupled Plasma Method ^[4]
9	Bromodichloromethane	Purge and Trap Gas Chromatographic/ Mass Spectrometric Method ^[4]
10	Bromoform	Purge and Trap Gas Chromatographic/ Mass Spectrometric Method ^[4]

วิมล

(นางริกาญจน์ ฉัตรสกุลวิไล)

ผู้อำนวยการกลุ่มมาตรฐานวิธีการวิเคราะห์ทดสอบมลพิษ

และทะเบียนห้องปฏิบัติการ

11 Butanol ...

ลำดับที่	สารมลพิษ	วิธีวิเคราะห์
11	Butanol	Purge and Trap Gas Chromatographic/ Mass Spectrometric Method ^[4]
12	Cadmium	1) Digestion, Electrothermal Atomic Absorption Spectrometric Method ^[4] 2) Digestion, Inductively Coupled Plasma Method ^[4]
13	Carbon Disulfide	Purge and Trap Gas Chromatographic/ Mass Spectrometric Method ^[4]
14	Carbon Tetrachloride	Purge and Trap Gas Chromatographic/ Mass Spectrometric Method ^[4]
15	Chlordane	Liquid-Liquid Extraction, Gas Chromatographic Method ^[4]
16	Chlorobenzene	Purge and Trap Gas Chromatographic/ Mass Spectrometric Method ^[4]
17	Chlorodibromomethane	Purge and Trap Gas Chromatographic/ Mass Spectrometric Method ^[4]
18	Chloroform	Purge and Trap Gas Chromatographic/ Mass Spectrometric Method ^[4]
19	Chromium	1) Digestion, Direct Air-Acetylene Flame Method ^[4] 2) Digestion, Electrothermal Atomic Absorption Spectrometric Method ^[4] 3) Digestion, Inductively Coupled Plasma Method ^[4]
20	Chromium (III)	1) Digestion, Direct Air-Acetylene Flame Method; Filtration, Colorimetric Method; Calculation ^[4] 2) Digestion, Electrothermal Atomic Absorption Spectrometric Method; Filtration, Colorimetric Method; Calculation ^[4] 3) Digestion, Inductively Coupled Plasma Method; Filtration, Colorimetric Method; Calculation ^[4]
21	Chromium (VI)	Filtration, Colorimetric Method ^[4]
22	Cyanide	Distillation and Colorimetric Method ^[4]
23	DDD	Liquid-Liquid Extraction, Gas Chromatographic Method ^[4]
24	DDE	Liquid-Liquid Extraction, Gas Chromatographic Method ^[4]
25	DDT	Liquid-Liquid Extraction, Gas Chromatographic Method ^[4]
26	1,2-Dichlorobenzene	Purge and Trap Gas Chromatographic/ Mass Spectrometric Method ^[4]



(นางริกาญจน์ ฉัตรสกุลวิไล)

ผู้อำนวยการกลุ่มมาตรฐานวิธีการวิเคราะห์ทดสอบมลพิษ

และทะเบียนห้องปฏิบัติการ

27 1,3-Dichlorobenzene ...

ลำดับที่	สารมลพิษ	วิธีวิเคราะห์
27	1,3-Dichlorobenzene	Purge and Trap Gas Chromatographic/ Mass Spectrometric Method ^[4]
28	1,4-Dichlorobenzene	Purge and Trap Gas Chromatographic/ Mass Spectrometric Method ^[4]
29	1,1-Dichloroethane	Purge and Trap Gas Chromatographic/ Mass Spectrometric Method ^[4]
30	1,2-Dichloroethane	Purge and Trap Gas Chromatographic/ Mass Spectrometric Method ^[4]
31	1,1-Dichloroethylene	Purge and Trap Gas Chromatographic/ Mass Spectrometric Method ^[4]
32	cis-1,2-Dichloroethylene	Purge and Trap Gas Chromatographic/ Mass Spectrometric Method ^[4]
33	trans-1,2-Dichloroethylene	Purge and Trap Gas Chromatographic/ Mass Spectrometric Method ^[4]
34	1,2-Dichloropropane	Purge and Trap Gas Chromatographic/ Mass Spectrometric Method ^[4]
35	1,3-Dichloropropane	Purge and Trap Gas Chromatographic/ Mass Spectrometric Method ^[4]
36	1,3-Dichloropropene	Purge and Trap Gas Chromatographic/ Mass Spectrometric Method ^[4]
37	Dieldrin	Liquid-Liquid Extraction, Gas Chromatographic Method ^[4]
38	Endosulfan	Liquid-Liquid Extraction, Gas Chromatographic Method ^[4]
39	Endrin	Liquid-Liquid Extraction, Gas Chromatographic Method ^[4]
40	Ethylbenzene	Purge and Trap Gas Chromatographic/ Mass Spectrometric Method ^[4]
41	Heptachlor	Liquid-Liquid Extraction, Gas Chromatographic Method ^[4]
42	Heptachlor epoxide	Liquid-Liquid Extraction, Gas Chromatographic Method ^[4]
43	Hexachloro-1,3-butadiene	Purge and Trap Gas Chromatographic/ Mass Spectrometric Method ^[4]
44	α -HCH	Liquid-Liquid Extraction, Gas Chromatographic Method ^[4]
45	β -HCH	Liquid-Liquid Extraction, Gas Chromatographic Method ^[4]
46	γ -HCH	Liquid-Liquid Extraction, Gas Chromatographic Method ^[4]
47	n-Hexane	Purge and Trap Gas Chromatographic/ Mass Spectrometric Method ^[4]



(นางริกาญจน์ ฉัตรสกุลวิไล)

ผู้อำนวยการกลุ่มมาตรฐานวิธีการวิเคราะห์ทดสอบมลพิษ
และทะเบียนห้องปฏิบัติการ

48 Lead...

ลำดับที่	สารมลพิษ	วิธีวิเคราะห์
48	Lead	1) Digestion, Electrothermal Atomic Absorption Spectrometric Method ^[4]
49	Manganese	2) Digestion, Inductively Coupled Plasma Method ^[4] 1) Digestion, Direct Air-Acetylene Flame Method ^[4] 2) Digestion, Electrothermal Atomic Absorption Spectrometric Method ^[4] 3) Digestion, Inductively Coupled Plasma Method ^[4]
50	Mercury	Digestion, Cold-Vapor Atomic Absorption Spectrometric Method ^[4]
51	Methanol	Purge and Trap Gas Chromatographic/ Mass Spectrometric Method ^[4]
52	Methoxychlor	Liquid-Liquid Extraction, Gas Chromatographic Method ^[4]
53	Methylene chloride	Purge and Trap Gas Chromatographic/ Mass Spectrometric Method ^[4]
54	Naphthalene	Purge and Trap Gas Chromatographic/ Mass Spectrometric Method ^[4]
55	Nickel	1) Digestion, Electrothermal Atomic Absorption Spectrometric Method ^[4] 2) Digestion, Inductively Coupled Plasma Method ^[4]
56	Pentachlorophenol	Liquid-Liquid Extraction, Gas Chromatographic Method ^[4]
57	pH	Electrometric Method ^[4]
58	Phenol	Distillation, Direct Photometric Method ^[4]
59	Polychlorinated Biphenyls - PCB 1016 - PCB 1260	Liquid-Liquid Extraction, Gas Chromatographic Method ^[4]
60	Selenium	Digestion, Hydride Generation/Atomic Absorption Spectrometric Method ^[4]
61	Silver	1) Digestion, Direct Air-Acetylene Flame Method ^[4] 2) Digestion, Electrothermal Atomic Absorption Spectrometric Method ^[4] 3) Digestion, Inductively Coupled Plasma Method ^[4]
62	Styrene	Purge and Trap Gas Chromatographic/ Mass Spectrometric Method ^[4]

วิภา

(นางวิภาญจน์ ฉัตรสกุลวิไล)

ผู้อำนวยการกลุ่มมาตรฐานวิธีการวิเคราะห์ทดสอบมลพิษ
และทะเบียนห้องปฏิบัติการ

63 1,1,2,2-Tetrachloroethane ...

ลำดับที่	สารมลพิษ	วิธีวิเคราะห์
63	1,1,2,2-Tetrachloroethane	Purge and Trap Gas Chromatographic/ Mass Spectrometric Method ^[4]
64	Tetrachloroethylene	Purge and Trap Gas Chromatographic/ Mass Spectrometric Method ^[4]
65	Toluene	Purge and Trap Gas Chromatographic/ Mass Spectrometric Method ^[4]
66	1,2,4-Trichlorobenzene	Purge and Trap Gas Chromatographic/ Mass Spectrometric Method ^[4]
67	1,1,1-Trichloroethane	Purge and Trap Gas Chromatographic/ Mass Spectrometric Method ^[4]
68	1,1,2-Trichloroethane	Purge and Trap Gas Chromatographic/ Mass Spectrometric Method ^[4]
69	Trichloroethylene	Purge and Trap Gas Chromatographic/ Mass Spectrometric Method ^[4]
70	1,3,5-Trimethylbenzene	Purge and Trap Gas Chromatographic/ Mass Spectrometric Method ^[4]
71	Vanadium	1) Digestion, Direct Air-Acetylene Flame Method ^[4] 2) Digestion, Electrothermal Atomic Absorption Spectrometric Method ^[4] 3) Digestion, Inductively Coupled Plasma Method ^[4]
72	Vinyl chloride	Purge and Trap Gas Chromatographic/ Mass Spectrometric Method ^[4]
73	m-Xylene	Purge and Trap Gas Chromatographic/ Mass Spectrometric Method ^[4]
74	o-Xylene	Purge and Trap Gas Chromatographic/ Mass Spectrometric Method ^[4]
75	p-Xylene	Purge and Trap Gas Chromatographic/ Mass Spectrometric Method ^[4]
76	Xylene (Total)	Purge and Trap Gas Chromatographic/ Mass Spectrometric Method ^[4]
77	Zinc	1) Digestion, Direct Air-Acetylene Flame Method ^[4] 2) Digestion, Inductively Coupled Plasma Method ^[4]

วิมล

(นางริกาญจน์ ฉัตรสกุลวิไล)

ผู้อำนวยการกลุ่มมาตรฐานวิธีการวิเคราะห์ทดสอบมลพิษ
และทะเบียนห้องปฏิบัติการ

อากาศเสีย...

อากาศเสีย (ปล่อยระบาย) จำนวน 18 รายการ

ลำดับที่	สารมลพิษ	วิธีวิเคราะห์
1	Antimony	1) Isokinetic Digestion, Atomic Absorption Spectrometric Method ^[5] 2) Isokinetic Digestion, Electrothermal Atomic Absorption Spectrometric Method ^[5] 3) Isokinetic Digestion, Inductively Coupled Plasma Method ^[5]
2	Arsenic	Isokinetic Digestion, Hydride Generation/ Atomic Absorption Spectrometric Method ^[5]
3	Carbon Monoxide	1) Bag Sampling, Non-Dispersive Infrared Method ^[5] 2) Instrument Analyzer Method ^[5]
4	Chlorine	Absorption, Ion Chromatographic Method ^[5]
5	Copper	1) Isokinetic Digestion, Atomic Absorption Spectrometric Method ^[5] 2) Isokinetic Digestion, Electrothermal Atomic Absorption Spectrometric Method ^[5] 3) Isokinetic Digestion, Inductively Coupled Plasma Method ^[5]
6	Cresol	Adsorption, Gas Chromatographic Method ^[5]
7	Dioxins/Furans	Isokinetic Sampling, Analysis by ISO/IEC 17025 Accredited Laboratory or Analysis by Department of Industrial Works Registered Laboratory ^[5] (Dioxins/Furans Analysis Approved)
8	Hydrogen Chloride	Absorption, Ion Chromatographic Method ^[5]
9	Hydrogen Fluoride	Absorption, Ion Chromatographic Method ^[5]
10	Hydrogen Sulfide	Absorption, Titrimetric Method ^[5]
11	Lead	1) Isokinetic Digestion, Atomic Absorption Spectrometric Method ^[5] 2) Isokinetic Digestion, Electrothermal Atomic Absorption Spectrometric Method ^[5] 3) Isokinetic Digestion, Inductively Coupled Plasma Method ^[5]
12	Mercury	Isokinetic, Digestion, Cold-Vapor Atomic Absorption Spectrometric Method ^[5]

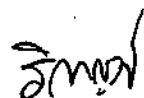

(นางริกาญจน์ ฉัตรสกุลวิไล)

ผู้อำนวยการกลุ่มมาตรฐานวิธีการวิเคราะห์ทดสอบมลพิษ
และทะเบียนห้องปฏิบัติการ

13 Opacity...

ลำดับที่	สารมลพิษ	วิธีวิเคราะห์
13	Opacity	Ringelmann's Method ^[2]
14	Oxides of Nitrogen	1) Absorption Sampling, Phenoldisulfonic Acid Method ^[5] 2) Instrument Analyzer Method ^[5]
15	Sulfur Dioxide	1) Absorption Sampling, Barium-Thorin Titrimetric Method ^[5] 2) Instrument Analyzer Method ^[5]
16	Sulfuric Acid	Absorption, Barium-Thorin Titrimetric Method ^[5]
17	Total Suspended Particulate	Isokinetic, Gravimetric Method ^[5]
18	Xylene	Adsorption, Gas Chromatographic Method ^[5]

สิ่งปฏิกูลหรือวัสดุที่ไม่ใช้แล้ว จำนวน 30 รายการ

ลำดับที่	สารมลพิษ	วิธีวิเคราะห์
1	Aldrin	1) Waste Extraction, Solid-Phase Extraction, Gas Chromatographic Method ^[1,9,20] 2) Solid-Phase Extraction, Gas Chromatographic Method ^[9,20] 3) Soxhlet Extraction, Gas Chromatographic Method ^[10,20]
2	Antimony	1) Waste Extraction, Digestion, Flame Atomic Absorption Spectrometric Method ^[1,6,14] 2) Waste Extraction, Digestion, Graphite Furnace Atomic Absorption Spectrometric Method ^[1,6,15] 3) Waste Extraction, Digestion, Inductively Coupled Plasma Method ^[1,6,13] 4) Digestion, Flame Atomic Absorption Spectrometric Method ^[6,14] 5) Digestion, Graphite Furnace Atomic Absorption Spectrometric Method ^[6,15] 6) Digestion, Inductively Coupled Plasma Method ^[6,13]
3	Arsenic	1) Waste Extraction, Digestion, Hydride Generation/Atomic Absorption Spectrometric Method ^[1,6,16] 2) Digestion, Hydride Generation/Atomic Absorption Spectrometric Method ^[6,16]

วิมล

(นางริกาญจน์ ฉัตรสกุลวิไล)

ผู้อำนวยการกลุ่มมาตรฐานวิธีการวิเคราะห์ทดสอบมลพิษ
และทะเบียนห้องปฏิบัติการ

4 Barium...

ลำดับที่	สารมลพิษ	วิธีวิเคราะห์
4	Barium	1) Waste Extraction, Digestion, Flame Atomic Absorption Spectrometric Method ^[1,6,14] 2) Waste Extraction, Digestion, Graphite Furnace Atomic Absorption Spectrometric Method ^[1,6,15] 3) Waste Extraction, Digestion, Inductively Coupled Plasma Method ^[1,6,13] 4) Digestion, Flame Atomic Absorption Spectrometric Method ^[6,14] 5) Digestion, Graphite Furnace Atomic Absorption Spectrometric Method ^[6,15] 6) Digestion, Inductively Coupled Plasma Method ^[6,13]
5	Beryllium	1) Waste Extraction, Digestion, Flame Atomic Absorption Spectrometric Method ^[1,6,14] 2) Waste Extraction, Digestion, Graphite Furnace Atomic Absorption Spectrometric Method ^[1,6,15] 3) Waste Extraction, Digestion, Inductively Coupled Plasma Method ^[1,6,13] 4) Digestion, Flame Atomic Absorption Spectrometric Method ^[6,14] 5) Digestion, Graphite Furnace Atomic Absorption Spectrometric Method ^[6,15] 6) Digestion, Inductively Coupled Plasma Method ^[6,13]
6	Cadmium	1) Waste Extraction, Digestion, Flame Atomic Absorption Spectrometric Method ^[1,6,14] 2) Waste Extraction, Digestion, Graphite Furnace Atomic Absorption Spectrometric Method ^[1,6,15] 3) Waste Extraction, Digestion, Inductively Coupled Plasma Method ^[1,6,13] 4) Digestion, Flame Atomic Absorption Spectrometric Method ^[6,14] 5) Digestion, Graphite Furnace Atomic Absorption Spectrometric Method ^[6,15] 6) Digestion, Inductively Coupled Plasma Method ^[6,13]



(นางริกาญจน์ ฉัตรสกุลไชย)

ผู้อำนวยการกลุ่มมาตรฐานวิธีการวิเคราะห์ทดสอบมลพิษ
และทะเบียนห้องปฏิบัติการ

7 Chlordane...

ลำดับที่	สารมลพิษ	วิธีวิเคราะห์
7	Chlordane	1) Waste Extraction, Solid-Phase Extraction, Gas Chromatographic Method ^[1,9,20] 2) Solid-Phase Extraction, Gas Chromatographic Method ^[9,20] 3) Soxhlet Extraction, Gas Chromatographic Method ^[10,20]
8	Chromium	1) Waste Extraction, Digestion, Flame Atomic Absorption Spectrometric Method ^[1,6,14] 2) Waste Extraction, Digestion, Graphite Furnace Atomic Absorption Spectrometric Method ^[1,6,15] 3) Waste Extraction, Digestion, Inductively Coupled Plasma Method ^[1,6,13] 4) Digestion, Flame Atomic Absorption Spectrometric Method ^[6,14] 5) Digestion, Graphite Furnace Atomic Absorption Spectrometric Method ^[6,15] 6) Digestion, Inductively Coupled Plasma Method ^[6,13]
9	Cobalt	1) Waste Extraction, Digestion, Flame Atomic Absorption Spectrometric Method ^[1,6,14] 2) Waste Extraction, Digestion, Graphite Furnace Atomic Absorption Spectrometric Method ^[1,6,15] 3) Waste Extraction, Digestion, Inductively Coupled Plasma Method ^[1,6,13] 4) Digestion, Flame Atomic Absorption Spectrometric Method ^[6,14] 5) Digestion, Graphite Furnace Atomic Absorption Spectrometric Method ^[6,15] 6) Digestion, Inductively Coupled Plasma Method ^[6,13]
10	Copper	1) Waste Extraction, Digestion, Flame Atomic Absorption Spectrometric Method ^[1,6,14] 2) Waste Extraction, Digestion, Graphite Furnace Atomic Absorption Spectrometric Method ^[1,6,15] 3) Waste Extraction, Digestion, Inductively Coupled Plasma Method ^[1,6,13] 4) Digestion, Flame Atomic Absorption Spectrometric Method ^[6,14] 5) Digestion...

วิมล

(นางริกาญจน์ ฉัตรสกุลวิไล)

ผู้อำนวยการกลุ่มมาตรฐานวิธีการวิเคราะห์ทดสอบมลพิษ
และทะเบียนห้องปฏิบัติการ

ลำดับที่	สารมลพิษ	วิธีวิเคราะห์
11	DDD	5) Digestion, Graphite Furnace Atomic Absorption Spectrometric Method ^[6,15] 6) Digestion, Inductively Coupled Plasma Method ^[6,13] 1) Waste Extraction, Solid-Phase Extraction, Gas Chromatographic Method ^[1,9,20] 2) Solid-Phase Extraction, Gas Chromatographic Method ^[9,20]
12	DDE	3) Soxhlet Extraction, Gas Chromatographic Method ^[10,20] 1) Waste Extraction, Solid-Phase Extraction, Gas Chromatographic Method ^[1,9,20] 2) Solid-Phase Extraction, Gas Chromatographic Method ^[9,20]
13	DDT	3) Soxhlet Extraction, Gas Chromatographic Method ^[10,20] 1) Waste Extraction, Solid-Phase Extraction, Gas Chromatographic Method ^[1,9,20] 2) Solid-Phase Extraction, Gas Chromatographic Method ^[9,20]
14	Dieldrin	3) Soxhlet Extraction, Gas Chromatographic Method ^[10,20] 1) Waste Extraction, Solid-Phase Extraction, Gas Chromatographic Method ^[1,9,20] 2) Solid-Phase Extraction, Gas Chromatographic Method ^[9,20]
15	Endrin	3) Soxhlet Extraction, Gas Chromatographic Method ^[10,20] 1) Waste Extraction, Solid-Phase Extraction, Gas Chromatographic Method ^[1,9,20] 2) Solid-Phase Extraction, Gas Chromatographic Method ^[9,20]
16	Heptachlor	3) Soxhlet Extraction, Gas Chromatographic Method ^[10,20] 1) Waste Extraction, Solid-Phase Extraction, Gas Chromatographic Method ^[1,9,20] 2) Solid-Phase Extraction, Gas Chromatographic Method ^[9,20]
17	Hexavalent Chromium	3) Soxhlet Extraction, Gas Chromatographic Method ^[10,20] 1) Waste Extraction, Colorimetric Method ^[1,7,17] 2) Alkaline Digestion, Colorimetric Method ^[7,17]

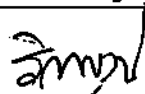

(นางริกาญจน์ จัตรสกุลวิไล)

ผู้อำนวยการศูนย์มาตรฐานวิธีการวิเคราะห์ทดสอบมลพิษ
และทะเบียนห้องปฏิบัติการ

18 Lead...

ลำดับที่	สารมลพิษ	วิธีวิเคราะห์
18	Lead	1) Waste Extraction, Digestion, Flame Atomic Absorption Spectrometric Method ^[1,6,14] 2) Waste Extraction, Digestion, Graphite Furnace Atomic Absorption Spectrometric Method ^[1,6,15] 3) Waste Extraction, Digestion, Inductively Coupled Plasma Method ^[1,6,13] 4) Digestion, Flame Atomic Absorption Spectrometric Method ^[6,14] 5) Digestion, Graphite Furnace Atomic Absorption Spectrometric Method ^[6,15] 6) Digestion, Inductively Coupled Plasma Method ^[6,13]
19	Lindane	1) Waste Extraction, Solid-Phase Extraction, Gas Chromatographic Method ^[1,9,20] 2) Solid-Phase Extraction, Gas Chromatographic Method ^[9,20] 3) Soxhlet Extraction, Gas Chromatographic Method ^[10,20]
20	Mercury	1) Waste Extraction, Digestion, Cold-Vapor Atomic Absorption Spectrometric Method ^[1,6,18] 2) Digestion, Cold-Vapor Atomic Absorption Spectrometric Method ^[6,18]
21	Methoxychlor	1) Waste Extraction, Solid-Phase Extraction, Gas Chromatographic Method ^[1,9,20] 2) Solid-Phase Extraction, Gas Chromatographic Method ^[9,20] 3) Soxhlet Extraction, Gas Chromatographic Method ^[10,20]
22	Molybdenum	1) Waste Extraction, Digestion, Flame Atomic Absorption Spectrometric Method ^[1,6,14] 2) Waste Extraction, Digestion, Graphite Furnace Atomic Absorption Spectrometric Method ^[1,6,15] 3) Waste Extraction, Digestion, Inductively Coupled Plasma Method ^[1,6,13] 4) Digestion, Flame Atomic Absorption Spectrometric Method ^[6,14]



(นางริกาญจน์ จิตรสกุลไธ)

ผู้อำนวยการกลุ่มมาตรฐานวิธีการวิเคราะห์ทดสอบมลพิษ
และทะเบียนห้องปฏิบัติการ

5) Digestion ...

ลำดับที่	สารมลพิษ	วิธีวิเคราะห์
23	Nickel	5) Digestion, Graphite Furnace Atomic Absorption Spectrometric Method ^[6,15] 6) Digestion, Inductively Coupled Plasma Method ^[6,13] 1) Waste Extraction, Digestion, Flame Atomic Absorption Spectrometric Method ^[1,6,14] 2) Waste Extraction, Digestion, Graphite Furnace Atomic Absorption Spectrometric Method ^[1,6,15] 3) Waste Extraction, Digestion, Inductively Coupled Plasma Method ^[1,6,13] 4) Digestion, Flame Atomic Absorption Spectrometric Method ^[6,14] 5) Digestion, Graphite Furnace Atomic Absorption Spectrometric Method ^[6,15] 6) Digestion, Inductively Coupled Plasma Method ^[6,13]
24	Polychlorinated Biphenyls - Aroclor 1016 - Aroclor 1260 - 2,2',3,4,4',5,5'-Heptachlorobiphenyl - 2,2',3,4,4',5'-Hexachlorobiphenyl - 2,2',4,4',5,5'-Hexachlorobiphenyl - 2,2',4',5,5'-Pentachlorobiphenyl - 2,2',5,5'-Tetrachlorobiphenyl - 2,4,4'-Trichlorobiphenyl	1) Waste Extraction, Separatory Funnel Liquid-Liquid Extraction, Gas Chromatographic Method ^[1,8,21] 2) Waste Extraction, Solid-Phase Extraction, Gas Chromatographic Method ^[1,9,21] 3) Soxhlet Extraction, Gas Chromatographic Method ^[10,21]
25	Selenium	1) Waste Extraction, Digestion, Hydride Generation/Atomic Absorption Spectrometric Method ^[1,6,19] 2) Digestion, Hydride Generation/Atomic Absorption Spectrometric Method ^[6,19]
26	Silver	1) Waste Extraction, Digestion, Flame Atomic Absorption Spectrometric Method ^[1,6,14]

วิมล

(นางริกาญจน์ ฉัตรสกุลวิไล)

ผู้อำนวยการกลุ่มมาตรฐานวิธีการวิเคราะห์ทดสอบมลพิษ
และทะเบียนห้องปฏิบัติการ

2) Waste ...

ลำดับที่	สารมลพิษ	วิธีวิเคราะห์
27	Thallium	2) Waste Extraction, Digestion, Graphite Furnace Atomic Absorption Spectrometric Method ^[1,6,15] 3) Waste Extraction, Digestion, Inductively Coupled Plasma Method ^[1,6,13] 4) Digestion, Flame Atomic Absorption Spectrometric Method ^[6,14] 5) Digestion, Graphite Furnace Atomic Absorption Spectrometric Method ^[6,15] 6) Digestion, Inductively Coupled Plasma Method ^[6,13]
28	Toxaphene	1) Waste Extraction, Digestion, Flame Atomic Absorption Spectrometric Method ^[1,6,14] 2) Waste Extraction, Digestion, Graphite Furnace Atomic Absorption Spectrometric Method ^[1,6,15] 3) Waste Extraction, Digestion, Inductively Coupled Plasma Method ^[1,6,13] 4) Digestion, Flame Atomic Absorption Spectrometric Method ^[6,14] 5) Digestion, Graphite Furnace Atomic Absorption Spectrometric Method ^[6,15] 6) Digestion, Inductively Coupled Plasma Method ^[6,13]
29	Vanadium	1) Waste Extraction, Solid-Phase Extraction, Gas Chromatographic Method ^[1,9,20] 2) Solid-Phase Extraction, Gas Chromatographic Method ^[9,20] 3) Soxhlet Extraction, Gas Chromatographic Method ^[10,20] 4) Waste Extraction, Digestion, Flame Atomic Absorption Spectrometric Method ^[1,6,14] 5) Waste Extraction, Digestion, Graphite Furnace Atomic Absorption Spectrometric Method ^[1,6,15] 6) Waste Extraction, Digestion, Inductively Coupled Plasma Method ^[1,6,13] 7) Digestion, Flame Atomic Absorption Spectrometric Method ^[6,14]



(นางรียาญจน์ นัตถสกุลไฉ)

ผู้อำนวยการกลุ่มมาตรฐานวิธีการวิเคราะห์ทดสอบมลพิษ
และทะเบียนห้องปฏิบัติการ

5) Digestion ...

ลำดับที่	สารมลพิษ	วิธีวิเคราะห์
30	Zinc	5) Digestion, Graphite Furnace Atomic Absorption Spectrometric Method ^[6,15] 6) Digestion, Inductively Coupled Plasma Method ^[6,13] 1) Waste Extraction, Digestion, Flame Atomic Absorption Spectrometric Method ^[1,6,14] 2) Waste Extraction, Digestion, Graphite Furnace Atomic Absorption Spectrometric Method ^[1,6,15] 3) Waste Extraction, Digestion, Inductively Coupled Plasma Method ^[1,6,13] 4) Digestion, Flame Atomic Absorption Spectrometric Method ^[6,14] 5) Digestion, Graphite Furnace Atomic Absorption Spectrometric Method ^[6,15] 6) Digestion, Inductively Coupled Plasma Method ^[6,13]

ดิน จำนวน 75 รายการ

ลำดับที่	สารมลพิษ	วิธีวิเคราะห์
1	Acetone	Purge and Trap, Gas Chromatographic/Mass Spectrometric Method ^[12,23]
2	Aldrin	Soxhlet Extraction, Gas Chromatographic Method ^[10,20]
3	Antimony	1) Digestion, Flame Atomic Absorption Spectrometric Method ^[6,14] 2) Digestion, Graphite Furnace Atomic Absorption Spectrometric Method ^[6,15] 3) Digestion, Inductively Coupled Plasma Method ^[6,13]
4	Arsenic	Digestion, Hydride Generation/Atomic Absorption Spectrometric Method ^[6,16]
5	Atrazine	Soxhlet Extraction, Gas Chromatographic Method ^[10,20]
6	Barium	1) Digestion, Flame Atomic Absorption Spectrometric Method ^[6,14] 2) Digestion, Graphite Furnace Atomic Absorption Spectrometric Method ^[6,15] 3) Digestion, Inductively Coupled Plasma Method ^[6,13]

วิมล

(นางริกาญจน์ ฉัตรสกุลวิไล)

ผู้อำนวยการกลุ่มมาตรฐานวิธีการวิเคราะห์ทดสอบมลพิษ
และทะเบียนห้องปฏิบัติการ

7 Benzene...

ลำดับที่	สารมลพิษ	วิธีวิเคราะห์
7	Benzene	Purge and Trap, Gas Chromatographic/ Mass Spectrometric Method ^[12,23]
8	Beryllium	1) Digestion, Flame Atomic Absorption Spectrometric Method ^[6,14] 2) Digestion, Graphite Furnace Atomic Absorption Spectrometric Method ^[6,15] 3) Digestion, Inductively Coupled Plasma Method ^[6,13]
9	Bromodichloromethane	Purge and Trap, Gas Chromatographic/ Mass Spectrometric Method ^[12,23]
10	Bromoform	Purge and Trap, Gas Chromatographic/ Mass Spectrometric Method ^[12,23]
11	Butanol	Purge and Trap, Gas Chromatographic/ Mass Spectrometric Method ^[12,23]
12	Cadmium	1) Digestion, Flame Atomic Absorption Spectrometric Method ^[6,14] 2) Digestion, Graphite Furnace Atomic Absorption Spectrometric Method ^[6,15] 3) Digestion, Inductively Coupled Plasma Method ^[6,13]
13	Carbon Disulfide	Purge and Trap, Gas Chromatographic/ Mass Spectrometric Method ^[12,23]
14	Carbon Tetrachloride	Purge and Trap, Gas Chromatographic/ Mass Spectrometric Method ^[12,23]
15	Chlordane	Soxhlet Extraction, Gas Chromatographic Method ^[10,20]
16	Chlorobenzene	Purge and Trap, Gas Chromatographic/ Mass Spectrometric Method ^[12,23]
17	Chlorodibromomethane	Purge and Trap, Gas Chromatographic/ Mass Spectrometric Method ^[12,23]
18	Chloroform	Purge and Trap, Gas Chromatographic/ Mass Spectrometric Method ^[12,23]
19	Chromium	1) Digestion, Flame Atomic Absorption Spectrometric Method ^[6,14] 2) Digestion, Graphite Furnace Atomic Absorption Spectrometric Method ^[6,15] 3) Digestion, Inductively Coupled Plasma Method ^[6,13]

วิภา

(นางริกาญจน์ ฉัตรสกุลวิไล)

ผู้อำนวยการกลุ่มมาตรฐานวิธีการวิเคราะห์ทดสอบมลพิษ

และทะเบียนห้องปฏิบัติการ

20 Chromium (III)...

ลำดับที่	สารมลพิษ	วิธีวิเคราะห์
20	Chromium (III)	1) Digestion, Flame Atomic Absorption Spectrometric Method; Alkaline Digestion, Colorimetric Method; Calculation Method ^[6,7,14,17] 2) Digestion, Graphite Furnace Atomic Absorption Spectrometric Method; Alkaline Digestion, Colorimetric Method; Calculation Method ^[6,7,15,17] 3) Digestion, Inductively Coupled Plasma Method; Alkaline Digestion, Colorimetric Method; Calculation Method ^[6,7,13,17]
21	Chromium (VI)	Alkaline Digestion, Colorimetric Method ^[7,17]
22	Cyanide	1) Extraction, Distillation, Titrimetric Method ^[24,25,26] 2) Extraction, Distillation, Colorimetric Method ^[24,25,26]
23	DDD	Soxhlet Extraction, Gas Chromatographic Method ^[10,20]
24	DDE	Soxhlet Extraction, Gas Chromatographic Method ^[10,20]
25	DDT	Soxhlet Extraction, Gas Chromatographic Method ^[10,20]
26	1,2-Dichlorobenzene	Purge and Trap, Gas Chromatographic/Mass Spectrometric Method ^[12,23]
27	1,3-Dichlorobenzene	Purge and Trap, Gas Chromatographic/Mass Spectrometric Method ^[12,23]
28	1,4-Dichlorobenzene	Purge and Trap, Gas Chromatographic/Mass Spectrometric Method ^[12,23]
29	1,1-Dichloroethane	Purge and Trap, Gas Chromatographic/Mass Spectrometric Method ^[12,23]
30	1,2-Dichloroethane	Purge and Trap, Gas Chromatographic/Mass Spectrometric Method ^[12,23]
31	1,1-Dichloroethylene	Purge and Trap, Gas Chromatographic/Mass Spectrometric Method ^[12,23]
32	cis-1,2-Dichloroethylene	Purge and Trap, Gas Chromatographic/Mass Spectrometric Method ^[12,23]
33	trans-1,2-Dichloroethylene	Purge and Trap, Gas Chromatographic/Mass Spectrometric Method ^[12,23]
34	1,2-Dichloropropane	Purge and Trap, Gas Chromatographic/Mass Spectrometric Method ^[12,23]
35	1,3-Dichloropropane	Purge and Trap, Gas Chromatographic/Mass Spectrometric Method ^[12,23]



(นางริกาญจน์ จิตรสกุลไชย)

ผู้อำนวยการกลุ่มมาตรฐานวิธีการวิเคราะห์ทดสอบมลพิษ
และทะเบียนห้องปฏิบัติการ

36 1,3-Dichloropropene ...

ลำดับที่	สารมลพิษ	วิธีวิเคราะห์
36	1,3-Dichloropropene	Purge and Trap, Gas Chromatographic/ Mass Spectrometric Method ^[12,23]
37	Dieldrin	Soxhlet Extraction, Gas Chromatographic Method ^[10,20]
38	Endosulfan	Soxhlet Extraction, Gas Chromatographic Method ^[10,20]
39	Endrin	Soxhlet Extraction, Gas Chromatographic Method ^[10,20]
40	Ethylbenzene	Purge and Trap, Gas Chromatographic/ Mass Spectrometric Method ^[12,23]
45	α -HCH	Soxhlet Extraction, Gas Chromatographic Method ^[10,20]
46	β -HCH	Soxhlet Extraction, Gas Chromatographic Method ^[10,20]
47	γ -HCH	Soxhlet Extraction, Gas Chromatographic Method ^[10,20]
41	Heptachlor	Soxhlet Extraction, Gas Chromatographic Method ^[10,20]
42	Heptachlor epoxide	Soxhlet Extraction, Gas Chromatographic Method ^[10,20]
43	Hexachloro-1,3-butadiene	Purge and Trap, Gas Chromatographic/ Mass Spectrometric Method ^[12,23]
44	n-Hexane	Purge and Trap, Gas Chromatographic/ Mass Spectrometric Method ^[12,23]
48	Lead	1) Digestion, Flame Atomic Absorption Spectrometric Method ^[6,14] 2) Digestion, Graphite Furnace Atomic Absorption Spectrometric Method ^[6,15] 3) Digestion, Inductively Coupled Plasma Method ^[6,13]
49	Manganese	1) Digestion, Flame Atomic Absorption Spectrometric Method ^[6,14] 2) Digestion, Graphite Furnace Atomic Absorption Spectrometric Method ^[6,15] 3) Digestion, Inductively Coupled Plasma Method ^[6,13]
50	Mercury	Digestion, Cold-Vapor Atomic Absorption Spectrometric Method ^[18]
51	Methanol	Purge and Trap, Gas Chromatographic/ Mass Spectrometric Method ^[12,23]
52	Methoxychlor	Soxhlet Extraction, Gas Chromatographic Method ^[10,20]
53	Methylene chloride	Purge and Trap, Gas Chromatographic/ Mass Spectrometric Method ^[12,23]
54	Naphthalene	Purge and Trap, Gas Chromatographic/ Mass Spectrometric Method ^[12,23]

Signature

(นางรวิภาญจน์ ฉัตรสกุลวิไล)

ผู้อำนวยการศูนย์มาตรฐานวิธีการวิเคราะห์ทดสอบมลพิษ

และทะเบียนห้องปฏิบัติการ

55 Nickel...

ลำดับที่	สารมลพิษ	วิธีวิเคราะห์
55	Nickel	1) Digestion, Flame Atomic Absorption Spectrometric Method ^[6,14] 2) Digestion, Graphite Furnace Atomic Absorption Spectrometric Method ^[6,15] 3) Digestion, Inductively Coupled Plasma Method ^[6,13]
56	Polychlorinated Biphenyls -Aroclor 1016 -Aroclor 1260 -2,2',5,5'- Tetrachlorobiphenyl -2,2',4,5,5'- Pentachlorobiphenyl -2,2',3,4,4',5'- Hexachlorobiphenyl -2,2',4,4',5,5'- Hexachlorobiphenyl -2,2',3,4,4',5,5'- Heptachlorobiphenyl	Soxhlet Extraction, Gas Chromatographic Method ^[10,21]
57	Pentachlorophenol	Soxhlet Extraction, Gas Chromatographic Method ^[10,20]
58	Selenium	Digestion, Hydride Generation/Atomic Absorption Spectrometric Method ^[6,19]
59	Silver	1) Digestion, Flame Atomic Absorption Spectrometric Method ^[6,14] 2) Digestion, Graphite Furnace Atomic Absorption Spectrometric Method ^[6,15] 3) Digestion, Inductively Coupled Plasma Method ^[6,13]
60	Styrene	Purge and Trap, Gas Chromatographic/Mass Spectrometric Method ^[12,23]
61	1,1,2,2-Tetrachloroethane	Purge and Trap, Gas Chromatographic/Mass Spectrometric Method ^[12,23]
62	Tetrachloroethylene	Purge and Trap, Gas Chromatographic/Mass Spectrometric Method ^[12,23]
63	Toluene	Purge and Trap, Gas Chromatographic/Mass Spectrometric Method ^[12,23]



(นางริกาณจน์ ฉัตรสกุลวิไล)

ผู้อำนวยการกลุ่มมาตรฐานวิธีการวิเคราะห์ทดสอบมลพิษ
และทะเบียนห้องปฏิบัติการ

64 1,2,4-Trichlorobenzene...

ลำดับที่	สารมลพิษ	วิธีวิเคราะห์
64	1,2,4-Trichlorobenzene	Purge and Trap, Gas Chromatographic/ Mass Spectrometric Method ^[12,23]
65	1,1,1-Trichloroethane	Purge and Trap, Gas Chromatographic/ Mass Spectrometric Method ^[12,23]
66	1,1,2-Trichloroethane	Purge and Trap, Gas Chromatographic/ Mass Spectrometric Method ^[12,23]
67	Trichloroethylene	Purge and Trap, Gas Chromatographic/ Mass Spectrometric Method ^[12,23]
68	1,3,5-Trimethylbenzene	Purge and Trap, Gas Chromatographic/ Mass Spectrometric Method ^[12,23]
69	Vanadium	1) Digestion, Flame Atomic Absorption Spectrometric Method ^[6,14] 2) Digestion, Graphite Furnace Atomic Absorption Spectrometric Method ^[6,15] 3) Digestion, Inductively Coupled Plasma Method ^[6,13]
70	Vinyl chloride	Purge and Trap, Gas Chromatographic/ Mass Spectrometric Method ^[12,23]
71	m-Xylene	Purge and Trap, Gas Chromatographic/ Mass Spectrometric Method ^[12,23]
72	o-Xylene	Purge and Trap, Gas Chromatographic/ Mass Spectrometric Method ^[12,23]
73	p-Xylene	Purge and Trap, Gas Chromatographic/ Mass Spectrometric Method ^[12,23]
74	Xylene (Total)	Purge and Trap, Gas Chromatographic/ Mass Spectrometric Method ^[12,23]
75	Zinc	1) Digestion, Flame Atomic Absorption Spectrometric Method ^[6,14] 2) Digestion, Inductively Coupled Plasma Method ^[6,13]

เอกสารอ้างอิง

1. กระทรวงอุตสาหกรรม. ประกาศกระทรวงอุตสาหกรรม, พ.ศ. 2548. เรื่อง การกำจัดสิ่งปฏิกูลหรือวัสดุที่ไม่ใช้แล้ว.ราชกิจจานุเบกษา. 25 มกราคม 2549. เล่มที่ 123 ตอนพิเศษ 11ง.
2. กระทรวงอุตสาหกรรม. ประกาศกระทรวงอุตสาหกรรม, พ.ศ. 2549. เรื่อง กำหนดค่าปริมาณเขม่าควันที่เจือปนในอากาศที่ระบายออกจากปล่องของหม้อน้ำโรงสีข้าวที่ใช้แก๊สเป็นเชื้อเพลิง. ราชกิจจานุเบกษา. 4 ธันวาคม 2549. เล่มที่ 123 ตอนพิเศษ 125ง.



(นางริกาญจน์ จิตรสกุลไธ)

ผู้อำนวยการกลุ่มมาตรฐานวิธีการวิเคราะห์ทดสอบมลพิษ
และทะเบียนห้องปฏิบัติการ

3. สมาคม...

3. สมาคมวิศวกรรมสิ่งแวดล้อมแห่งประเทศไทย. คู่มือวิเคราะห์น้ำเสีย. พิมพ์ครั้งที่ 4. กรุงเทพฯ: เรือนแก้วการพิมพ์, 2547.
4. APHA, AWWA, WEF. Standard Methods for the Examination of Water and Wastewater. 23rd ed. Washington, DC: APHA, 2017
5. United States Environmental Protection Agency. Standards of Performance for New Stationary Sources. 40 CFR 60. Appendix A, 2018.
6. United States Environmental Protection Agency. Acid Digestion of Sediments, Sludges, and Soils. SW-846 Method 3050B, 1996
7. United States Environmental Protection Agency. Alkaline Digestion for Hexavalent Chromium. SW-846 Method 3060A, 1996.
8. United States Environmental Protection Agency. Separatory Funnel Liquid-Liquid Extraction, SW-846 Method 3510C, 1996.
9. United States Environmental Protection Agency. Solid-Phase Extraction (SPE) SW-846 Method 3535A, 2007
10. United States Environmental Protection Agency. Soxhlet Digestion. SW-846 Method 3540C, 1996.
11. United States Environmental Protection Agency. Sulfuric Acid/Permanganate Cleanup. SW-846 Method 3665A, 1996.
12. United States Environmental Protection Agency. Closed-System Purge-and-Trap and Extraction for Volatile Organics in Soil and Waste Samples. SW-846 Method 5035A, 2007.
13. United States Environmental Protection Agency. Inductively Coupled Plasma-optical Emission Spectrometry. SW-846 Method 601DC, 2014.
14. United States Environmental Protection Agency. Flame Atomic Absorption Spectrophotometry. SW-846 Method 7000B, 2007.
15. United States Environmental Protection Agency. Graphite Furnace Absorption Spectrophotometry. SW-846 Method 7010, 2007.
16. United States Environmental Protection Agency. Arsenic (Atomic Absorption, Gaseous Hydride). SW-846 Method 7061A, 1992.
17. United States Environmental Protection Agency. Chromium, Hexavalent (Colorimetric), SW-846 Method 7196A, 1992.
18. United States Environmental Protection Agency. Mercury in Solid or Semisolid Waste (Manual Cold-Vapor Technique). SW-846 Method 7471B, 1998.
19. United States Environmental Protection Agency. Selenium (Atomic Absorption, Borohydride Reduction) SW-846 Method 7742, 1994.
20. United States Environmental Protection Agency. Organochlorine Pesticide by Gas Chromatography. SW-846 Method 8081B, 2007.



(นางริกาญจน์ ฉัตรสกุลไฉ)

ผู้อำนวยการกลุ่มมาตรฐานวิธีการวิเคราะห์ทดสอบมลพิษ

21. United...

21. United States Environmental Protection Agency. Polychlorinated Biphenyls (PCBs) by Gas Chromatography. SW-846 Method 8082A, 2007.
22. United States Environmental Protection Agency. Chlorinated Herbicides by GC Using Methylation or Pentafluorobenzoylation Derivatization. SW-846 Method 8151A, 1996.
23. United States Environmental Protection Agency. Volatile Organic Compounds by Gas Chromatography/ Mass Spectrometry (GC/MS). SW-846 Method 8260C, 2018.
24. United States Environmental Protection Agency. Total and Amenable Cyanide: Distillation. SW-846 Method 9010C, 2004.
25. United States Environmental Protection Agency. Cyanide Extraction Procedure for Solids and Oils. SW-846 Method 9013A, 2014.
26. United States Environmental Protection Agency. Cyanide in Water and Extracts Using Titrimetric and Manual Spectrophotometric Procedures. SW-846 Method 9014, 2014.



(นางริกาญจน์ ฉัตรสกุลไชย)

ผู้อำนวยการกลุ่มมาตรฐานวิธีการวิเคราะห์ทดสอบมลพิษ
และทะเบียนห้องปฏิบัติการ



ที่ อก ๐๓๑๐(๑)/ ๑๗๒๕

กรมโรงงานอุตสาหกรรม
ถนนพระรามที่ ๖ เขตราชเทวี
กรุงเทพมหานคร ๑๐๕๐๐

๑๐ กุมภาพันธ์ ๒๕๖๕

เรื่อง เปลี่ยนแปลงบุคลากรและสารมลพิษที่วิเคราะห์

เรียน กรรมการผู้จัดการ บริษัท เทคนิคสิ่งแวดล้อมไทย จำกัด

อ้างถึง คำขอขึ้นทะเบียน/ต่ออายุ/เปลี่ยนแปลงบุคลากร และชนิดสารมลพิษของห้องปฏิบัติการวิเคราะห์เอกชน
ลงวันที่ ๒๖ ตุลาคม ๒๕๖๓

สิ่งที่ส่งมาด้วย เอกสารแนบท้ายหนังสือเปลี่ยนแปลงบุคลากรและสารมลพิษที่วิเคราะห์
บริษัท เทคนิคสิ่งแวดล้อมไทย จำกัด จำนวน ๙ แผ่น

ตามหนังสือที่อ้างถึง บริษัท เทคนิคสิ่งแวดล้อมไทย จำกัด ห้องปฏิบัติการวิเคราะห์เอกชน
เลขทะเบียน ว-๒๓๖ สถานที่ตั้งเลขที่ ๑/๖ ซอยรามคำแหง ๑๔๕ แขวงสะพานสูง เขตสะพานสูง กรุงเทพมหานคร
ขอเปลี่ยนแปลงบุคลากรและสารมลพิษที่วิเคราะห์ ความละเอียดแจ้งแล้ว นั้น

กรมโรงงานอุตสาหกรรมพิจารณาแล้ว มีความเห็นดังนี้

๑. ให้ยกเลิกเจ้าหน้าที่ประจำห้องปฏิบัติการวิเคราะห์ จำนวน ๑ ราย

นางสาวสุนารี ชังอินทร์

ทะเบียนเลขที่ ว-๒๓๖-จ-๗/๒๐๓

๒. ให้เพิ่มเจ้าหน้าที่ประจำห้องปฏิบัติการวิเคราะห์ จำนวน ๑ ราย

นางสาวจิตติพรรณ ศรีสุวรรณ

ทะเบียนเลขที่ ว-๒๓๖-จ-๙/๒๐๓

๓. ให้เพิ่มขอบข่ายสารมลพิษที่วิเคราะห์ในน้ำใต้ดิน จำนวน ๔๗ รายการ สิ่งปฏิกูลหรือ
วัสดุที่ไม่ใช้แล้ว จำนวน ๗ รายการ และดิน จำนวน ๔๗ รายการ รวมทั้งสิ้นจำนวน ๑๐๑ รายการ
ตามสิ่งที่ส่งมาด้วย

อนึ่ง หนังสือฉบับนี้จะหมดอายุพร้อมหนังสือรับต่ออายุขึ้นทะเบียนห้องปฏิบัติการวิเคราะห์
เอกชน ที่ อก ๐๓๑๐(๑)/๑๑๖๑๑ ลงวันที่ ๑๕ ตุลาคม ๒๕๖๓ คือในวันที่ ๑๓ มีนาคม ๒๕๖๖

จึงเรียนมาเพื่อทราบ

ขอแสดงความนับถือ

(นางจินดา เชาขรินทร์)

ผู้อำนวยการกองวิจัยและเตือนภัยมลพิษโรงงาน
ปฏิบัติราชการแทนอธิบดีกรมโรงงานอุตสาหกรรม

กองวิจัยและเตือนภัยมลพิษโรงงาน

กลุ่มมาตรฐานวิธีการวิเคราะห์ทดสอบมลพิษและทะเบียนห้องปฏิบัติการ

โทร. ๐ ๒๒๐๒ ๔๑๔๖ ๐ ๒๒๐๒ ๔๐๐๒

โทรสาร ๐ ๒๓๕๔ ๓๔๑๕

เอกสารแนบท้ายหนังสือเปลี่ยนแปลงบุคลากรและสารมลพิษที่วิเคราะห์

บริษัท เทคนิควิเคราะห์สิ่งแวดล้อมไทย จำกัด

เลขทะเบียน ว-๒๓๖

ที่ อก ๐๓๑๐(๑)/ ๑๗๒๕

ลงวันที่ ๑๐ กุมภาพันธ์ ๒๕๖๔

ขอขยายสารมลพิษที่ได้รับขึ้นทะเบียนจากกรมโรงงานอุตสาหกรรม จำนวน ๑๐๑ รายการ

น้ำใต้ดิน จำนวน 47 รายการ

ลำดับที่	สารมลพิษ	วิธีวิเคราะห์
1	Acenaphthene	Liquid-Liquid Extraction, Gas Chromatographic/ Mass Spectrometric Method ^[2]
2	Anthracene	Liquid-Liquid Extraction, Gas Chromatographic/ Mass Spectrometric Method ^[2]
3	Benz(a)anthracene	Liquid-Liquid Extraction, Gas Chromatographic/ Mass Spectrometric Method ^[2]
4	Benzo(b)fluoranthene	Liquid-Liquid Extraction, Gas Chromatographic/ Mass Spectrometric Method ^[2]
5	Benzo(k)fluoranthene	Liquid-Liquid Extraction, Gas Chromatographic/ Mass Spectrometric Method ^[2]
6	Benzoic Acid	Liquid-Liquid Extraction, Gas Chromatographic/ Mass Spectrometric Method ^[2]
7	Benzo(a)pyrene	Liquid-Liquid Extraction, Gas Chromatographic/ Mass Spectrometric Method ^[2]
8	Benzo[g,h,i]perylene	Liquid-Liquid Extraction, Gas Chromatographic/ Mass Spectrometric Method ^[2]
9	Bis(2-chloroethyl)ether	Liquid-Liquid Extraction, Gas Chromatographic/ Mass Spectrometric Method ^[2]
10	Bis(2-ethylhexyl)phthalate	Liquid-Liquid Extraction, Gas Chromatographic/ Mass Spectrometric Method ^[2]
11	Butyl Benzyl Phthalate	Liquid-Liquid Extraction, Gas Chromatographic/ Mass Spectrometric Method ^[2]
12	Carbazole	Liquid-Liquid Extraction, Gas Chromatographic ^[2]
13	p-Chloroaniline	Liquid-Liquid Extraction, Gas Chromatographic ^[2]
14	Chrysene	Liquid-Liquid Extraction, Gas Chromatographic/ Mass Spectrometric Method ^[2]
15	2,4-D	Liquid-Liquid Extraction, Gas Chromatographic ^[2]
16	Dibenz(a,h)anthracene	Liquid-Liquid Extraction, Gas Chromatographic/ Mass Spectrometric Method ^[2]



(นางริกาญจน์ นิตรสกุลวิไล)

ผู้อำนวยการศูนย์มาตรฐานวิธีการวิเคราะห์ทดสอบมลพิษ

และทะเบียนห้องปฏิบัติการ

17 Di-n-Butyl...

ลำดับที่	สารมลพิษ	วิธีวิเคราะห์
17	Di-n-Butyl Phthalate	Liquid-Liquid Extraction, Gas Chromatographic/ Mass Spectrometric Method ^[2]
18	Diethyl Phthalate	Liquid-Liquid Extraction, Gas Chromatographic/ Mass Spectrometric Method ^[2]
19	2,4-Dimethylphenol	Liquid-Liquid Extraction, Gas Chromatographic ^[2]
20	2,4-Dinitrophenol	Liquid-Liquid Extraction, Gas Chromatographic ^[2]
21	2,4-Dinitrotoluene	Liquid-Liquid Extraction, Gas Chromatographic ^[2]
22	2,6-Dinitrotoluene	Liquid-Liquid Extraction, Gas Chromatographic ^[2]
23	Di-n-Octyl Phthalate	Liquid-Liquid Extraction, Gas Chromatographic/ Mass Spectrometric Method ^[2]
24	Fluoranthene	Liquid-Liquid Extraction, Gas Chromatographic/ Mass Spectrometric Method ^[2]
25	Fluorene	Liquid-Liquid Extraction, Gas Chromatographic/ Mass Spectrometric Method ^[2]
26	Hexachlorocyclopentadiene	Liquid-Liquid Extraction, Gas Chromatographic/ Mass Spectrometric Method ^[2]
27	Hexachloroethane	Liquid-Liquid Extraction, Gas Chromatographic/ Mass Spectrometric Method ^[2]
28	Indeno(1,2,3-cd)pyrene	Liquid-Liquid Extraction, Gas Chromatographic/ Mass Spectrometric Method ^[2]
29	Isophorone	Liquid-Liquid Extraction, Gas Chromatographic/ Mass Spectrometric Method ^[2]
30	Methyl Bromide	Purge and Trap, Gas Chromatographic/ Mass Spectrometric Method ^[2]
31	2-Methylphenol	Liquid-Liquid Extraction, Gas Chromatographic/ Mass Spectrometric Method ^[2]
32	2-Methylnaphthalene	Liquid-Liquid Extraction, Gas Chromatographic/ Mass Spectrometric Method ^[2]
33	Methyl Tert-Butyl Ether	Purge and Trap, Gas Chromatographic/ Mass Spectrometric Method ^[2]
34	Nitrobenzene	Liquid-Liquid Extraction, Gas Chromatographic/ Mass Spectrometric Method ^[2]
35	N-Nitrosodiphenylamine	Liquid-Liquid Extraction, Gas Chromatographic/ Mass Spectrometric Method ^[2]

วิมล

(นางริกาญจน์ ฉัตรสกุลวิไล)

ผู้อำนวยการศูนย์มาตรฐานวิชาการวิเคราะห์ทดสอบมลพิษ

และทะเบียนห้องปฏิบัติการ

36 N-Nitrosodi...

ลำดับที่	สารมลพิษ	วิธีวิเคราะห์
36	N-Nitrosodi-n-Propylamine	Liquid-Liquid Extraction, Gas Chromatographic/ Mass Spectrometric Method ^[2]
37	Polychlorinated Biphenyls - PCB 1221 - PCB 1232 - PCB 1242 - PCB 1248 - PCB 1254	Liquid-Liquid Extraction, Gas Chromatographic ^[2]
38	Phenanthrene	Liquid-Liquid Extraction, Gas Chromatographic/ Mass Spectrometric Method ^[2]
39	Phenol	Liquid-Liquid Extraction, Gas Chromatographic ^[2]
40	Pyrene	Liquid-Liquid Extraction, Gas Chromatographic/ Mass Spectrometric Method ^[2]
41	Toxaphene	Liquid-Liquid Extraction, Gas Chromatographic ^[2]
42	TPH (C ₅ -C ₈)	Purge and Trap, Gas Chromatographic/ Mass Spectrometric Method ^[2]
43	TPH (C ₈ -C ₁₆)	Separatory Funnel Liquid-Liquid Extraction, Gas Chromatographic ^[2]
44	TPH (C ₁₆ -C ₃₅)	Separatory Funnel Liquid-Liquid Extraction, Gas Chromatographic ^[2]
45	2,4,5-Trichlorophenol	Liquid-Liquid Extraction, Gas Chromatographic ^[2]
46	2,4,6-Trichlorophenol	Liquid-Liquid Extraction, Gas Chromatographic ^[2]
47	Vinyl Acetate	Purge and Trap, Gas Chromatographic/ Mass Spectrometric Method ^[2]

สิ่งปฏิกูลหรือวัสดุที่ไม่ใช้แล้ว จำนวน 7 รายการ

ลำดับที่	สารมลพิษ	วิธีวิเคราะห์
1	2,4-D	1) Waste Extraction, Separatory Funnel Liquid-Liquid Extraction, Gas Chromatographic Method ^[1,6,16] 2) Soxhlet Extraction, Gas Chromatographic Method ^[7,16]

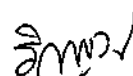

(นางริกาญจน์ อัครสกุลวิไล)

ผู้อำนวยการกลุ่มมาตรฐานวิธีการวิเคราะห์ทดสอบมลพิษ
และทะเบียนห้องปฏิบัติการ

2 Mirex...

ลำดับที่	สารมลพิษ	วิธีวิเคราะห์
2	Mirex	1) Waste Extraction, Separatory Funnel Liquid-Liquid Extraction, Gas Chromatographic Method ^[1,6,16] 2) Soxhlet Extraction, Gas Chromatographic Method ^[7,16]
3	Polychlorinated Biphenyls (PCBs) - Aroclor 1221 - Aroclor 1232 - Aroclor 1242 - Aroclor 1248 - Aroclor 1254 - Aroclor 1268	1) Waste Extraction, Separatory Funnel Liquid-Liquid Extraction, Gas Chromatographic Method ^[1,6,17] 2) Soxhlet Extraction, Gas Chromatographic Method ^[7,17]
4	Pentachlorophenol	1) Waste Extraction, Separatory Funnel Liquid-Liquid Extraction, Gas Chromatographic ^[1,6,16] 2) Soxhlet Extraction, Gas Chromatographic Method ^[7,16]
5	Trichloroethylene	1) Waste Extraction, Purge and Trap, Gas Chromatographic/Mass Spectrometric Method ^[1,9,18] 2) Purge and Trap, Gas Chromatographic/ Mass Spectrometric Method ^[9,18]
6	Vinyl Chloride	Purge and Trap, Gas Chromatographic/ Mass Spectrometric Method ^[9,18]
7	Trivalent Chromium	1) Waste Extraction, Digestion, Flame Atomic Absorption Spectrometric Method; Waste Extraction, Colorimetric Method; Calculation Method ^[1,3,11,13] 2) Waste Extraction, Digestion, Graphite Furnace Atomic Absorption Spectrometric Method; Waste Extraction, Colorimetric Method; Calculation Method ^[1,3,12,13] 3) Waste Extraction, Digestion, Inductively Coupled Plasma Method; Waste Extraction, Colorimetric Method; Calculation Method ^[1,3,10,13]



(นางริกาญจน์ ฉัตรสกุลวิไล)

4) Digestion...

ลำดับที่	สารมลพิษ	วิธีวิเคราะห์
		4) Digestion, Flame Atomic Absorption Spectrometric Method; Alkaline Digestion, Colorimetric Method; Calculation Method ^[4,5,11,13] 5) Digestion, Graphite Furnace Atomic Absorption Spectrometric Method; Alkaline Digestion, Colorimetric Method; Calculation Method ^[4,5,12,13] 6) Digestion, Inductively Coupled Plasma Method; Alkaline Digestion, Colorimetric Method; Calculation Method ^[4,5,10,13]

ดิน จำนวน 47 รายการ

ลำดับที่	สารมลพิษ	วิธีวิเคราะห์
1	Acenaphthene	Soxhlet Extration, Gas Chromatographic/ Mass spectrometric Method ^[7,19]
2	Anthracene	Soxhlet Extration, Gas Chromatographic/ Mass spectrometric Method ^[7,19]
3	Benz(a)anthracene	Soxhlet Extration, Gas Chromatographic/ Mass spectrometric Method ^[7,19]
4	Benzo(b)fluoranthene	Soxhlet Extration, Gas Chromatographic/ Mass spectrometric Method ^[7,19]
5	Benzo(k)fluoranthene	Soxhlet Extration, Gas Chromatographic/ Mass spectrometric Method ^[7,19]
6	Benzoic acid	Soxhlet Extration, Gas Chromatographic Method ^[7,15]
7	Benzo(a)pyrene	Soxhlet Extration, Gas Chromatographic/ Mass spectrometric Method ^[7,19]
8	Benzo(g,h,i)perylene	Soxhlet Extration, Gas Chromatographic/ Mass spectrometric Method ^[7,19]
9	Bis(2-chloroethyl)ether	Soxhlet Extration, Gas Chromatographic/ Mass spectrometric Method ^[7,19]
10	Bis(2-ethylhexyl)phthalate	Soxhlet Extration, Gas Chromatographic/ Mass spectrometric Method ^[7,19]
11	Butyl Benzyl Phthalate	Soxhlet Extration, Gas Chromatographic/ Mass spectrometric Method ^[7,19]

วิมล

(นางริกาญจน์ นัตตรกุลวิไล)

ผู้อำนวยการศูนย์มาตรฐานวิชาการวิเคราะห์ทดสอบมลพิษ
และทะเบียนห้องปฏิบัติการ

12 Carbazole...

ลำดับที่	สารมลพิษ	วิธีวิเคราะห์
12	Carbazole	Soxhlet Extration, Gas Chromatographic/ Mass spectrometric Method ^[7,19]
13	p-Chloroaniline	Soxhlet Extration, Gas Chromatographic/ Mass spectrometric Method ^[7,19]
14	Chrysene	Soxhlet Extration, Gas Chromatographic/ Mass spectrometric Method ^[7,19]
15	2,4-D	Soxhlet Extration, Gas Chromatographic Method ^[7,16]
16	Dibenz(a,h)anthracene	Soxhlet Extration, Gas Chromatographic/ Mass spectrometric Method ^[7,19]
17	Diethyl Phthalate	Soxhlet Extration, Gas Chromatographic/ Mass spectrometric Method ^[7,19]
18	2,4-Dimethylphenol	Soxhlet Extration, Gas Chromatographic Method ^[7,15]
19	2,4-Dinitrophenol	Soxhlet Extration, Gas Chromatographic Method ^[7,15]
20	2,4-Dinitrotoluene	Soxhlet Extration, Gas Chromatographic Method ^[7,15]
21	2,6-Dinitrotoluene	Soxhlet Extration, Gas Chromatographic Method ^[7,15]
22	Di-n-Butyl Phthalate	Soxhlet Extration, Gas Chromatographic/ Mass spectrometric Method ^[7,19]
23	Di-n-Octyl Phthalate	Soxhlet Extration, Gas Chromatographic/ Mass spectrometric Method ^[7,19]
24	Fluoranthene	Soxhlet Extration, Gas Chromatographic/ Mass spectrometric Method ^[7,19]
25	Fluorene	Soxhlet Extration, Gas Chromatographic/ Mass spectrometric Method ^[7,19]
26	Hexachlorocyclopentadiene	Soxhlet Extration, Gas Chromatographic/ Mass spectrometric Method ^[7,19]
27	Hexachloroethane	Soxhlet Extration, Gas Chromatographic/ Mass spectrometric Method ^[7,19]
28	Indeno(1,2,3-cd)pyrene	Soxhlet Extration, Gas Chromatographic/ Mass spectrometric Method ^[7,19]
29	Isophorone	Soxhlet Extration, Gas Chromatographic/ Mass spectrometric Method ^[7,19]
30	Methyl Bromide	Purge and Trap, Gas Chromatographic/ Mass spectrometric Method ^[9,18]
31	2-Methylphenol	Soxhlet Extration, Gas Chromatographic Method ^[7,15]



(นางริกาญจน์ จิตรสกุลไธ)

32 2-Methylnaphthalene...

ผู้อำนวยการกลุ่มมาตรฐานวิธีการวิเคราะห์ทดสอบมลพิษ

และทะเบียนห้องปฏิบัติการ

ลำดับที่	สารมลพิษ	วิธีวิเคราะห์
32	2-Methylnaphthalene	Soxhlet Extration, Gas Chromatographic/ Mass spectrometric Method ^[7,19]
33	Methyl Tert-Butyl Ether	Purge and Trap, Gas Chromatographic/ Mass spectrometric Method ^[9,18]
34	Nitrobenzene	Soxhlet Extration, Gas Chromatographic/ Mass spectrometric Method ^[7,19]
35	N-Nitrosodiphenylamine	Soxhlet Extration, Gas Chromatographic/ Mass spectrometric Method ^[7,19]
36	N-Nitrosodi-n-propylamine	Soxhlet Extration, Gas Chromatographic/ Mass spectrometric Method ^[7,19]
37	Phenanthrene	Soxhlet Extration, Gas Chromatographic/ Mass spectrometric Method ^[7,19]
38	Phenol	Soxhlet Extration, Gas Chromatographic Method ^[7,15]
39	Pyrene	Soxhlet Extration, Gas Chromatographic/ Mass spectrometric Method ^[7,19]
40	Polychlorinated Biphenyls (PCBs) - Aroclor 1221 - Aroclor 1232 - Aroclor 1242 - Aroclor 1248 - Aroclor 1254 - Aroclor 1268	Soxhlet Extration, Gas Chromatographic Method ^[7,17]
41	Toxaphene	Soxhlet Extration, Gas Chromatographic Method ^[7,16]
42	TPH (C ₅ -C ₈)	Purge and Trap, Gas Chromatographic/ Mass spectrometric Method ^[9,18]
43	TPH (C ₈ -C ₁₆)	Soxhlet Extration, Gas Chromatographic Method ^[7,14]
44	TPH (C ₁₆ -C ₃₅)	Soxhlet Extration, Gas Chromatographic Method ^[7,14]
45	2,4,5-Trichlorophenol	Soxhlet Extration, Gas Chromatographic Method ^[7,15]
46	2,4,6-Trichlorophenol	Soxhlet Extration, Gas Chromatographic Method ^[7,15]
47	Vinyl Acetate	Purge and Trap, Gas Chromatographic/ Mass spectrometric Method ^[9,18]



(นางริกาญจน์ จิตรสกุลวิไล)

ผู้อำนวยการกลุ่มมาตรฐานวิธีการวิเคราะห์ทดสอบมลพิษ

และทะเบียนห้องปฏิบัติการ

เอกสารอ้างอิง...

เอกสารอ้างอิง

1. กระทรวงอุตสาหกรรม. ประกาศกระทรวงอุตสาหกรรม, พ.ศ. 2548. เรื่อง การกำจัดสิ่งปฏิกูลหรือวัสดุที่ไม่ใช้แล้ว.ราชกิจจานุเบกษา. 25 มกราคม 2549. เล่มที่ 123 ตอนพิเศษ 11ง.
2. APHA, AWWA, WEF. **Standard Methods for the Examination of Water and Wastewater**. 23rd ed. Washington, DC: APHA, 2017.
3. United States Environmental Protection Agency. **Test Methods for Evaluation Solid Waste Physical/Chemical Methods. SW-846**, 1997.
4. United States Environmental Protection Agency. **Test Methods for Evaluation Solid Waste Physical/Chemical Methods. Acid Digestion of Sediments, Sludges, and Soils. SW-846 Method 3050B**, 1996.
5. United States Environmental Protection Agency. **Test Methods for Evaluation Solid Waste Physical/Chemical Methods. Alkaline Digestion for Hexavalent Chromium. SW-846 Method 3060A**, 1996.
6. United States Environmental Protection Agency. **Test Methods for Evaluation Solid Waste Physical/Chemical Methods. Separatory Funnel Liquid-Liquid Extraction. SW-846 Method 3510C**, 1996.
7. United States Environmental Protection Agency. **Test Methods for Evaluation Solid Waste Physical/Chemical Methods. Soxhlet Extraction. SW-846 Method 3540C**, 1996.
8. United States Environmental Protection Agency. **Test Methods for Evaluation Solid Waste Physical/Chemical Methods. Sulfuric Acid/Permanganate Cleanup. SW-846 Method 3665A**, 1996.
9. United States Environmental Protection Agency. **Test Methods for Evaluation Solid Waste Physical/Chemical Methods. Closed-System Purge-and-Trap and Extraction for Volatile Organics in Soil and Waste Samples. SW-846 Method 5035A**, 2002.
10. United States Environmental Protection Agency. **Test Methods for Evaluation Solid Waste Physical/Chemical Methods. Inductively Coupled Plasma-optical Emission Spectrometry. SW-846 Method 6010D**, 2018
11. United States Environmental Protection Agency. **Test Methods for Evaluation Solid Waste Physical/Chemical Methods. Flame Atomic Absorption Spectrophotometry. SW-846 Method 7000B**, 2007.
12. United States Environmental Protection Agency. **Test Methods for Evaluation Solid Waste Physical/Chemical Methods. Graphite Furnace Atomic Absorption Spectrophotometry. SW-846 Method 7010**, 2007.
13. United States Environmental Protection Agency. **Test Methods for Evaluation Solid Waste Physical/Chemical Methods. Chromium, Hexavalent (Colorimetric). SW-846 Method 7196A**, 1992.



(นางริกาญจน์ นัตตสกุลวิไล)

ผู้อำนวยการกลุ่มมาตรฐานวิธีการวิเคราะห์ทดสอบมลพิษ

และทะเบียนห้องปฏิบัติการ

14. United...

14. United States Environmental Protection Agency. Test Methods for Evaluation Solid Waste Physical/Chemical Methods. Nonhalogenated Organics Using GC/FID. SW-846 Method 8015D, 2003.

15. United States Environmental Protection Agency. Test Methods for Evaluation Solid Waste Physical/Chemical Methods. Phenols by Gas Chromatography. SW-846 Method 8041, 1996.

16. United States Environmental Protection Agency. Test Methods for Evaluation Solid Waste Physical/Chemical Methods. Organochlorine Pesticides by Gas Chromatography. SW-846 Method 8081B, 2007.

17. United States Environmental Protection Agency. Test Methods for Evaluation Solid Waste Physical/Chemical Methods. Polychlorinated Biphenyls (PCBs) by Gas Chromatography. SW-846 Method 8082A, 2007.

18. United States Environmental Protection Agency. Test Methods for Evaluation Solid Waste Physical/Chemical Methods. Volatile Organic Compounds by Gas Chromatography/Mass Spectrometry (GC/MS). SW-846 Method 8260C, 2006.

19. United States Environmental Protection Agency. Test Methods for Evaluation Solid Waste Physical/Chemical Methods. Semivolatile Organic Compounds by Gas Chromatography/Mass Spectrometry. SW-846 Method 8270D, 2014.

วิภาญ์

(นางวิภาญ์ วัชรกุลวิไล)

ผู้อำนวยการกลุ่มมาตรฐานวิธีการวิเคราะห์ทดสอบมลพิษ

และทะเบียนห้องปฏิบัติการ



ที่ อก ๐๓๑๐(๑)/ ๗ ๙ ๓ ๐

กรมโรงงานอุตสาหกรรม
ถนนพระรามที่ ๖ แขวงทุ่งพญาไท
เขตราชเทวี กรุงเทพฯ ๑๐๕๐๐

๒ ๔ สิงหาคม ๒๕๖๕

เรื่อง เปลี่ยนแปลงบุคลากรและสารมลพิษที่วิเคราะห์

เรียน กรรมการผู้จัดการ บริษัท เทคนิคสิ่งแวดล้อมไทย จำกัด

อ้างถึง คำขอขึ้นทะเบียน/ต่ออายุ/เปลี่ยนแปลงบุคลากร และชนิดสารมลพิษของห้องปฏิบัติการวิเคราะห์เอกชน
ลงวันที่ ๑๙ พฤษภาคม ๒๕๖๔

สิ่งที่ส่งมาด้วย เอกสารแนบท้ายหนังสือเปลี่ยนแปลงบุคลากรและสารมลพิษที่วิเคราะห์
บริษัท เทคนิคสิ่งแวดล้อมไทย จำกัด จำนวน ๑ แผ่น

ตามหนังสือที่อ้างถึง บริษัท เทคนิคสิ่งแวดล้อมไทย จำกัด ห้องปฏิบัติการวิเคราะห์เอกชน
เลขทะเบียน ว-๒๓๖ สถานที่ตั้งเลขที่ ๑/๖ ซอยรามคำแหง ๑๔๕ แขวงสะพานสูง เขตสะพานสูง กรุงเทพมหานคร
ขอเปลี่ยนแปลงบุคลากรและสารมลพิษที่วิเคราะห์ ความละเอียดแจ้งแล้ว นั้น

กรมโรงงานอุตสาหกรรมพิจารณาแล้ว มีความเห็นดังนี้

๑. ให้ยกเลิกเจ้าหน้าที่ประจำห้องปฏิบัติการวิเคราะห์ จำนวน ๑ ราย

นายภควรรณธ์ เข็นวัฒนา

เลขทะเบียน ว-๒๓๖-จ-๘๘๘๘

๒. ให้เพิ่มขอบข่ายสารมลพิษที่วิเคราะห์ในอากาศเสีย จำนวน ๑ รายการ ตามสิ่งที่ส่งมาด้วย

อนึ่ง หนังสือฉบับนี้จะหมดอายุพร้อมหนังสือต่ออายุรับขึ้นทะเบียนห้องปฏิบัติการวิเคราะห์เอกชน
ที่ อก ๐๓๑๐(๑)/ ๑๑๖๑๑ ลงวันที่ ๑๕ ตุลาคม ๒๕๖๓ คือในวันที่ ๑๓ มีนาคม ๒๕๖๖

จึงเรียนมาเพื่อทราบ

ขอแสดงความนับถือ

(นางริการัญณ์ นิตฺรสุกุลวิไล)

นักวิทยาศาสตร์ชำนาญการพิเศษ รักษาการแทน

ผู้อำนวยการกองวิจัยและเตือนภัยมลพิษโรงงาน

ปฏิบัติราชการแทนอธิบดีกรมโรงงานอุตสาหกรรม

กองวิจัยและเตือนภัยมลพิษโรงงาน

กลุ่มมาตรฐานวิธีการวิเคราะห์ทดสอบมลพิษและทะเบียนห้องปฏิบัติการ

โทร. ๐ ๒๒๐๒ ๔๐๐๒ ๐ ๒๒๐๒ ๔๑๔๖

โทรสาร ๐ ๒๓๕๔ ๓๔๑๕

เอกสารแนบท้ายหนังสือเปลี่ยนแปลงบุคลากรและสารมลพิษที่วิเคราะห์

บริษัท เทคนิควิเคราะห์สิ่งแวดล้อมไทย จำกัด

เลขทะเบียน ว-๒๓๖

ที่ อก ๐๓๑๐(๑)/ ๗ ๙ ๓ ๐

ลงวันที่ ๒๕ สิงหาคม ๒๕๖๕

ขอช่วยสารมลพิษที่ได้รับขึ้นทะเบียนจากกรมโรงงานอุตสาหกรรม จำนวน ๑ รายการ

อากาศเสีย (ปล่องระบาย) จำนวน 1 รายการ

ลำดับที่	สารมลพิษ	วิธีวิเคราะห์
1	Sulfur Dioxide	Instrumental Analyzer Method

เอกสารอ้างอิง

United States Environmental Protection Agency. Standards of Performance for New Stationary Sources. 40 CFR 60. Appendix A, 2019.

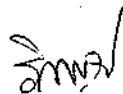

(นางริกาญจน์ จิตรสกุลวิไล)

ผู้อำนวยการกลุ่มมาตรฐานวิธีการวิเคราะห์ทดสอบมลพิษ

และทะเบียนห้องปฏิบัติการ

ภาคผนวก ช

**ใบอนุญาตเป็นผู้ตรวจวัดและวิเคราะห์สภาวะการทำงาน
เกี่ยวกับ ความร้อน แสงสว่าง เสียง และสารเคมี
อันตรายในบรรยากาศ**





แบบ ก.บ.บญ

นิติบุคคล

กรมสวัสดิการและคุ้มครองแรงงาน

ใบอนุญาต

เป็นผู้ให้บริการตรวจวัดระดับความเข้มข้นของสารเคมีอันตราย
ในบรรยากาศของสถานที่ทำงาน และสถานที่เก็บรักษาสารเคมีอันตราย

ใบอนุญาตเลขที่ ๐๒๐๑-๐๓-๒๕๖๔-๐๐๐๓

อนุญาตให้.....บริษัท เทคนิกลิ่งแวลูมไทย จำกัด.....

เลขทะเบียนนิติบุคคล.....๐๑๒๕๕๓๗๐๐๘๕๗๑.....

ตั้งอยู่ เลขที่ ๑/๖ ซอยรามคำแหง ๑๔๕ แขวงสะพานสูง เขตสะพานสูง กรุงเทพมหานคร.....

เป็นนิติบุคคลผู้ให้บริการด้านความปลอดภัย อาชีวอนามัย และสภาพแวดล้อมในการทำงาน ตามกฎกระทรวง
กำหนดมาตรฐานในการบริหาร จัดการ และดำเนินการด้านความปลอดภัย อาชีวอนามัย และสภาพแวดล้อม
ในการทำงานเกี่ยวกับสารเคมีอันตราย พ.ศ. ๒๕๕๖ ในการเป็นผู้ให้บริการตรวจวัดระดับความเข้มข้น
ของสารเคมีอันตรายในบรรยากาศของสถานที่ทำงาน และสถานที่เก็บรักษาสารเคมีอันตราย
ประกอบกับกฎกระทรวงการขึ้นทะเบียนและการอนุญาตให้บริการเพื่อส่งเสริมความปลอดภัย อาชีวอนามัย
และสภาพแวดล้อมในการทำงาน พ.ศ. ๒๕๖๔ แห่งพระราชบัญญัติความปลอดภัย อาชีวอนามัย และ
สภาพแวดล้อมในการทำงาน พ.ศ. ๒๕๕๔ โดยมีบุคลากร จำนวน ๒๑ ราย

ทั้งนี้ ตั้งแต่วันที่ ๑๔ ธันวาคม พ.ศ. ๒๕๖๔ ถึงวันที่ ๑๓ ธันวาคม พ.ศ. ๒๕๖๗

ให้ไว้ ณ วันที่ ๑๔ ธันวาคม พ.ศ. ๒๕๖๔

(นายสมพจน์ กวางแก้ว)

ผู้ตรวจราชการกรม ปฏิบัติราชการแทน
อธิบดีกรมสวัสดิการและคุ้มครองแรงงาน

รายชื่อบุคลากรแนบท้ายใบอนุญาต
เป็นนิติบุคคลผู้ให้บริการตรวจวัดระดับความเข้มข้นของสารเคมีอันตรายในบรรยากาศของสถานที่ทำงาน
และสถานที่เก็บรักษาสารเคมีอันตราย
ของบริษัท เทคโนโลยีสิ่งแวดล้อมไทย จำกัด
ใบอนุญาตเลขที่ ๐๒๐๑-๐๓-๒๕๖๔-๐๐๐๓

๑. นายปิยะชัย	บุญรุ่งเกียรติ
๒. นายประมวล	มูลสาร
๓. นายวิฑูร	วลัยรัตน์
๔. นายประหยัด	จิ๋วเดช
๕. นายรัฐพล	สุขดี
๖. นายเกียรติศักดิ์	วันดี
๗. นายสุริยะพงศ์	ยงยุทธ
๘. นายจิรวัดน์	อินทะเสย์
๙. นายเฉลิมวุฒิ	พูลสงวน
๑๐. นายธนบัติ	มะลัย
๑๑. นายพิเชฐ	อยู่ดีรัมย์
๑๒. นายสุชาติ	ศรีบุญ
๑๓. นางสาววรรณศิริ	สุริยวงศ์
๑๔. นายอนันท์ชัย	เสียมไหม
๑๕. นางสาวนิตยา	ใจยะเสน
๑๖. นายสุรภัก	มะลิงาม
๑๗. นางสาวฮายาดี	มะหลิ
๑๘. ว่าที่ ร.ต. โสภณ	อุตรนาค
๑๙. นางสาวปณิดา	รื่นรมย์
๒๐. นางสาวพนิดา	สังวาลย์
๒๑. นางสาวสุรัชชา	สุภีรักษ์

ทั้งนี้ ตั้งแต่วันที่ ๑๔ ธันวาคม พ.ศ. ๒๕๖๔ ถึงวันที่ ๑๓ ธันวาคม พ.ศ. ๒๕๖๗

ให้ไว้ ณ วันที่ ๑๔ ธันวาคม พ.ศ. ๒๕๖๔



(นายสมพนธ์ กวางแก้ว)

ผู้ตรวจราชการกรม ปฏิบัติราชการแทน
อธิบดีกรมสวัสดิการและคุ้มครองแรงงาน



แบบ กก.บญ
นิติบุคคล

กรมสวัสดิการและคุ้มครองแรงงาน

ใบอนุญาต

เป็นผู้ให้บริการวิเคราะห์ระดับความเข้มข้นของสารเคมีอันตราย
ในบรรยากาศของสถานที่ทำงาน และสถานที่เก็บรักษาสารเคมีอันตราย

ใบอนุญาตเลขที่ ๐๒๐๒-๐๓-๒๕๖๔-๐๐๐๓

อนุญาตให้.....บริษัท เทคนิสลิงแวลูเอไทย จำกัด.....

เลขทะเบียนนิติบุคคล.....๐๑๒๕๕๓๗๐๐๘๕๗๑.....

ตั้งอยู่ เลขที่๑/๖ ซอยรามคำแหง ๑๕๕ แขวงสะพานสูง เขตสะพานสูง กรุงเทพมหานคร.....

เป็นนิติบุคคลผู้ให้บริการด้านความปลอดภัย อาชีวอนามัย และสภาพแวดล้อมในการทำงาน ตามกฎกระทรวง
กำหนดมาตรฐานในการบริหาร จัดการ และดำเนินการด้านความปลอดภัย อาชีวอนามัย และสภาพแวดล้อม
ในการทำงานเกี่ยวกับสารเคมีอันตราย พ.ศ.๒๕๕๖ ในการเป็นผู้ให้บริการตรวจวัดและวิเคราะห์ระดับความ
เข้มข้นของสารเคมีอันตรายในบรรยากาศของสถานที่ทำงาน และสถานที่เก็บรักษาสารเคมีอันตราย
ประกอบกับกฎกระทรวงการขึ้นทะเบียนและการอนุญาตให้บริการเพื่อส่งเสริมความปลอดภัย อาชีวอนามัย
และสภาพแวดล้อมในการทำงาน พ.ศ. ๒๕๖๔ แห่งพระราชบัญญัติความปลอดภัย อาชีวอนามัย
และสภาพแวดล้อมในการทำงาน พ.ศ. ๒๕๕๔ โดยมีบุคลากรหรือวิทยากร จำนวน ๘ ราย

ทั้งนี้ ตั้งแต่วันที่ ๑๔ ธันวาคม พ.ศ. ๒๕๖๔ ถึงวันที่ ๑๓ ธันวาคม พ.ศ. ๒๕๖๗

ให้ไว้ ณ วันที่ ๑๔ ธันวาคม พ.ศ. ๒๕๖๔

(นายสมพจน์ กวางแก้ว)

ผู้ตรวจราชการกรม ปฏิบัติราชการแทน
อธิบดีกรมสวัสดิการและคุ้มครองแรงงาน

รายชื่อบุคลากรแนบท้ายใบอนุญาต
เป็นนิติบุคคลผู้ให้บริการวิเคราะห์ระดับความเข้มข้นของสารเคมีอันตรายในบรรยากาศของสถานที่ทำงาน
และสถานที่เก็บรักษาสารเคมีอันตราย
ของบริษัท เทคนิคสิ่งแวดล้อมไทย จำกัด
ใบอนุญาตเลขที่ ๐๒๐๒-๐๓-๒๕๖๔-๐๐๐๓

๑. นายณัฐพงศ์	โคตะมา
๒. นายเทพพงศ์	เชยวัดเกาะ
๓. นางสาวตอกรัก	สีเหล็ก
๔. นางสาวกนกวรรณ	เริ่มประชาธิปไตย
๕. นายกิตติศักดิ์	เมืองงาม
๖. นางสาวณัฐธยาน์	สารแสง
๗. นายเจอ	แซ่หว่า
๘. นางสาวกมลลักษณ์	คิมงคล

ทั้งนี้ ตั้งแต่วันที่ ๑๔ ธันวาคม พ.ศ. ๒๕๖๔ ถึงวันที่ ๑๓ ธันวาคม พ.ศ. ๒๕๖๗

ให้ไว้ ณ วันที่ ๑๔ ธันวาคม พ.ศ. ๒๕๖๔



(นายสมพจน์ กวางแก้ว)

ผู้ตรวจราชการกรม ปฏิบัติราชการแทน
อธิบดีกรมสวัสดิการและคุ้มครองแรงงาน



แบบ กภ.บุญ
นิติบุคคล

กรมสวัสดิการและคุ้มครองแรงงาน

ใบอนุญาต

เป็นผู้ให้บริการตรวจวัดและวิเคราะห์สภาวะการทำงานเกี่ยวกับระดับความร้อน

ใบอนุญาตเลขที่ ๐๔๐๑-๐๓-๒๕๖๔-๐๐๐๓

อนุญาตให้.....บริษัท เทคนิคสิ่งแวดล้อมไทย จำกัด.....

เลขทะเบียนนิติบุคคล.....๐๑๒๕๕๓๗๐๐๘๕๗๑.....

ตั้งอยู่ เลขที่ ๑/๖ ซอยรามคำแหง ๑๔๕ แขวงสะพานสูง เขตสะพานสูง กรุงเทพมหานคร.....

เป็นนิติบุคคลผู้ให้บริการด้านความปลอดภัย อาชีวอนามัย และสภาพแวดล้อมในการทำงาน ตามกฎกระทรวง
กำหนดมาตรฐานในการบริหาร จัดการ และดำเนินการด้านความปลอดภัย อาชีวอนามัย และสภาพแวดล้อม
ในการทำงานเกี่ยวกับความร้อน แสงสว่าง และเสียง พ.ศ. ๒๕๕๙ ในการตรวจวัดและวิเคราะห์
สภาวะการทำงานเกี่ยวกับระดับความร้อน ประกอบกับกฎกระทรวงการขึ้นทะเบียนและการอนุญาตให้บริการ
เพื่อส่งเสริมความปลอดภัย อาชีวอนามัย และสภาพแวดล้อมในการทำงาน พ.ศ. ๒๕๖๔ แห่งพระราชบัญญัติ
ความปลอดภัย อาชีวอนามัย และสภาพแวดล้อมในการทำงาน พ.ศ. ๒๕๕๔ โดยมีบุคลากร จำนวน ๕ ราย

ทั้งนี้ ตั้งแต่วันที่ ๑๔ ธันวาคม พ.ศ. ๒๕๖๔ ถึงวันที่ ๑๓ ธันวาคม พ.ศ. ๒๕๖๗

ให้ไว้ ณ วันที่ ๑๔ ธันวาคม พ.ศ. ๒๕๖๔

(นายสมพงษ์ กว้างแก้ว)

ผู้ตรวจราชการกรม ปฏิบัติราชการแทน
อธิบดีกรมสวัสดิการและคุ้มครองแรงงาน

รายชื่อบุคลากรแนบท้ายใบอนุญาต

เป็นนิติบุคคลผู้ให้บริการตรวจวัดและวิเคราะห์สภาวะการทำงานเกี่ยวกับความร้อน

ของบริษัท เทคนิคสิ่งแวดล้อมไทย จำกัด

ใบอนุญาตเลขที่ ๐๔๐๑-๐๓-๒๕๖๔-๐๐๐๓

๑. นายปิยะชัย	บุญรุ่งเกียรติ
๒. นางสาวกังสดาล	จอกสูงเนิน
๓. นางสาวสุภัคชญา	อยู่นิ่ม
๔. นายภคพล	มหาวงค์
๕. นางสาวอมรรัตน์	โสมมาตย์

ทั้งนี้ ตั้งแต่วันที่ ๑๔ ธันวาคม พ.ศ. ๒๕๖๔ ถึงวันที่ ๑๓ ธันวาคม พ.ศ. ๒๕๖๗

ให้ไว้ ณ วันที่ ๑๔ ธันวาคม พ.ศ. ๒๕๖๔

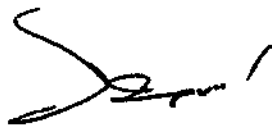

(นายสมพนธ์ กวางแก้ว)

ผู้ตรวจราชการกรม ปฏิบัติราชการแทน
อธิบดีกรมสวัสดิการและคุ้มครองแรงงาน



แบบ กภ.บุญ
นิติบุคคล

กรมสวัสดิการและคุ้มครองแรงงาน

ใบอนุญาต

เป็นผู้ให้บริการตรวจวัดและวิเคราะห์สภาวะการทำงานเกี่ยวกับระดับเสียง

ใบอนุญาตเลขที่ ๐๔๐๓-๐๓-๒๕๖๔-๐๐๐๓

อนุญาตให้ บริษัท เทคนิคสิ่งแวดล้อมไทย จำกัด

เลขทะเบียนนิติบุคคล ๐๑๒๕๔๓๗๐๘๔๗๑

ตั้งอยู่ เลขที่ ๑/๖ ซอยรามคำแหง ๑๔๕ แขวงสะพานสูง เขตสะพานสูง กรุงเทพมหานคร

เป็นนิติบุคคลผู้ให้บริการด้านความปลอดภัย อาชีวอนามัย และสภาพแวดล้อมในการทำงาน ตามกฎกระทรวง กำหนดมาตรฐานในการบริหาร จัดการ และดำเนินการด้านความปลอดภัย อาชีวอนามัย และสภาพแวดล้อมในการทำงานเกี่ยวกับความร้อน แสงสว่าง และเสียง พ.ศ. ๒๕๕๙ ในการตรวจวัดและวิเคราะห์สภาวะการทำงานเกี่ยวกับระดับเสียง ประกอบกับกฎกระทรวงการขึ้นทะเบียนและการอนุญาตให้บริการ เพื่อส่งเสริมความปลอดภัย อาชีวอนามัย และสภาพแวดล้อมในการทำงาน พ.ศ. ๒๕๖๔ แห่งพระราชบัญญัติความปลอดภัย อาชีวอนามัย และสภาพแวดล้อมในการทำงาน พ.ศ. ๒๕๕๔ โดยมีบุคลากร จำนวน ๕ ราย

ทั้งนี้ ตั้งแต่วันที่ ๑๔ ธันวาคม พ.ศ. ๒๕๖๔ ถึงวันที่ ๑๓ ธันวาคม พ.ศ. ๒๕๖๗

ให้ไว้ ณ วันที่ ๑๔ ธันวาคม พ.ศ. ๒๕๖๔

(นายสมพจน์ กวางแก้ว)

ผู้ตรวจราชการกรม ปฏิบัติราชการแทน
อธิบดีกรมสวัสดิการและคุ้มครองแรงงาน

รายชื่อบุคลากรแนบท้ายใบอนุญาต
เป็นนิติบุคคลผู้ให้บริการตรวจวัดและวิเคราะห์สภาวะการทำงานเกี่ยวกับเสียง
ของบริษัท เทคนิคสิ่งแวดล้อมไทย จำกัด
ใบอนุญาตเลขที่ ๐๔๐๓-๐๓-๒๕๖๔-๐๐๐๓

- | | |
|-------------------|----------------|
| ๑. นายปิยะชัย | บุญรุ่งเกียรติ |
| ๒. นางสาวกังสดาล | จอกสูงเนิน |
| ๓. นางสาวสุภักชญา | อยู่นิม |
| ๔. นายภคพล | มหาวงค์ |
| ๕. นางสาวอมรรัตน์ | โฮงมาตย์ |

ทั้งนี้ ตั้งแต่วันที่ ๑๔ ธันวาคม พ.ศ. ๒๕๖๔ ถึงวันที่ ๑๓ ธันวาคม พ.ศ. ๒๕๖๗

ให้ไว้ ณ วันที่ ๑๔ ธันวาคม พ.ศ. ๒๕๖๔

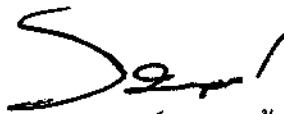

(นายสมพนธ์ กวางแก้ว)

ผู้ตรวจราชการกรม ปฏิบัติราชการแทน
อธิบดีกรมสวัสดิการและคุ้มครองแรงงาน



แบบ ภก.บญ
นิติบุคคล

กรมสวัสดิการและคุ้มครองแรงงาน

ใบอนุญาต

เป็นผู้ให้บริการตรวจวัดและวิเคราะห์สภาวะการทำงานเกี่ยวกับระดับแสงสว่าง

ใบอนุญาตเลขที่ ๐๔๐๒-๐๓-๒๕๖๔-๐๐๐๓

อนุญาตให้ บริษัท เทคนิคสิ่งแวดล้อมไทย จำกัด

เลขทะเบียนนิติบุคคล ๐๑๒๕๕๓๗๐๐๘๕๗๑

ตั้งอยู่ เลขที่ ๑/๖ ซอยรามคำแหง ๑๔๕ แขวงสะพานสูง เขตสะพานสูง กรุงเทพมหานคร

เป็นนิติบุคคลผู้ให้บริการด้านความปลอดภัย อาชีวอนามัย และสภาพแวดล้อมในการทำงาน ตามกฎกระทรวง กำหนดมาตรฐานในการบริหาร จัดการ และดำเนินการด้านความปลอดภัย อาชีวอนามัย และสภาพแวดล้อมในการทำงานเกี่ยวกับความร้อน แสงสว่าง และเสียง พ.ศ. ๒๕๕๙ ในการตรวจวัดและวิเคราะห์สภาวะการทำงาน เกี่ยวกับระดับแสงสว่าง ประกอบกับกฎกระทรวงการขึ้นทะเบียนและการอนุญาตให้บริการเพื่อส่งเสริมความปลอดภัย อาชีวอนามัย และสภาพแวดล้อมในการทำงาน พ.ศ. ๒๕๖๔ แห่งพระราชบัญญัติความปลอดภัย อาชีวอนามัย และสภาพแวดล้อมในการทำงาน พ.ศ. ๒๕๕๔ โดยมีบุคลากร จำนวน ๕ ราย

ทั้งนี้ ตั้งแต่วันที่ ๑๔ ธันวาคม พ.ศ. ๒๕๖๔ ถึงวันที่ ๑๓ ธันวาคม พ.ศ. ๒๕๖๗

ให้ไว้ ณ วันที่ ๑๔ ธันวาคม พ.ศ. ๒๕๖๔

(นายสมพงษ์ กวางแก้ว)

ผู้ตรวจราชการกรม ปฏิบัติราชการแทน
อธิบดีกรมสวัสดิการและคุ้มครองแรงงาน

รายชื่อบุคลากรแนบท้ายใบอนุญาต
เป็นนิติบุคคลผู้ให้บริการตรวจวัดและวิเคราะห์สภาวะการทำงานเกี่ยวกับแสงสว่าง
ของบริษัท เทคนิคสิ่งแวดล้อมไทย จำกัด
ใบอนุญาตเลขที่ ๐๔๐๒-๐๓-๒๕๖๔-๐๐๐๓

๑. นายปิยะชัย	บุญรุ่งเกียรติ
๒. นางสาวกัสดาล	จอกสูงเนิน
๓. นางสาวสุภักชญา	อยู่นิ่ม
๔. นายภคพล	มหาวงค์
๕. นางสาวอมรรัตน์	โสมมาตย์

ทั้งนี้ ตั้งแต่วันที่ ๑๔ ธันวาคม พ.ศ. ๒๕๖๔ ถึงวันที่ ๑๓ ธันวาคม พ.ศ. ๒๕๖๗

ให้ไว้ ณ วันที่ ๑๔ ธันวาคม พ.ศ. ๒๕๖๔

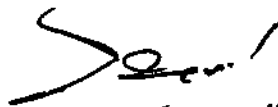

(นายสมพจน์ กวางแก้ว)

ผู้ตรวจราชการกรม ปฏิบัติราชการแทน
อธิบดีกรมสวัสดิการและคุ้มครองแรงงาน



บริษัท เทคนิคสิ่งแวดล้อมไทย จำกัด

เลขที่ 1/6 ซอยรามคำแหง 145 แขวงสะพานสูง

เขตสะพานสูง กรุงเทพมหานคร 10240

โทรศัพท์ : 02-373 7799 (อัตโนมัติ) โทรสาร : 02-373 7979



บริษัท เอ็นพีซี เซฟตี้ แอนด์ เอ็นไวรอนเมนทอล เซอร์วิส จำกัด

20/9 ถนนปิ่นเกล้าสงครามราชวรางกูร ตำบลบางตาพูด อำเภอเมืองระยอง จังหวัดระยอง 21150

โทร : 0 3897 7777 (สำนักงาน) โทรสาร : 0 3897 7701

เว็บไซต์ : <https://www.npc-se.co.th> อีเมล : sales@npc-se.co.th